

# RELATÓRIO DE ATIVIDADES E CONTAS

2025

*Y*  
*PA*  
*Alte*

*Go*



**Relatório de Atividades e Contas 2025**

EPA - Escola Profissional de Alte, CIPRL - NIPC 504 612 328

Rua da Igreja, n.º 3, 8100-012 Alte - Tel: 0351 289 478 100 - Email: [epalte@epalte.pt](mailto:epalte@epalte.pt) - Sítio internet: [www.epalte.pt](http://www.epalte.pt)



Os territórios interiores são lugares onde as grandes transformações começam de forma silenciosa. Longe do ruído, mas perto do essencial, estes espaços mostram que desenvolvimento não é sinónimo de crescimento desordenado, mas de escolhas conscientes. Aqui, a relação com a terra, com os recursos e com a comunidade não é teoria, é prática diária. E é precisamente essa prática que os torna laboratórios naturais para um futuro mais equilibrado.

Nestes territórios, muitos dos princípios dos Objetivos de Desenvolvimento Sustentável ganham expressão concreta: a gestão rigorosa da água e do solo; a preservação da biodiversidade e das paisagens vivas; a aposta em energias renováveis e soluções de proximidade e a vitalidade da economia local, assente em saberes e recursos endógenos, promove trabalho digno e crescimento sustentável. A escala humana favorece comunidades mais coesas e inclusivas e territórios mais resilientes e sustentáveis.

Olhar para o interior é perceber que muitas das respostas de que precisamos para um futuro sustentável já estão a ser praticadas aqui, todos os dias. Estes territórios não são margens nem exceções, são contributos concretos para os Objetivos de Desenvolvimento Sustentável e exemplos vivos de como é possível crescer com identidade, inovar com responsabilidade e avançar sem comprometer aquilo que torna cada lugar único. O interior não espera pelo futuro, ajuda a construí-lo.



# Índice

	Pág.
<b>1. Síntese da atividade desenvolvida</b>	<b>6</b>
<b>2. Atividades Desenvolvidas</b>	<b>17</b>
2.1. Área de Promoção e Animação Turística do Território	18
2.2. Área de Transformação e Comercialização de Produtos Locais	34
2.3. Área de Educação e Formação	51
2.4. Área de Comunicação e Imagem	86
2.5. Outras Atividades	101
<b>3. Recursos Humanos</b>	<b>103</b>
3.1. Docentes	103
3.2. Pessoal Não Docente	104
3.3. Formação Frequentada pelos Trabalhadores	106
<b>4. Refeições Escolares</b>	<b>109</b>
<b>5. Transportes Escolares e outras deslocações realizadas nas viaturas da EPA</b>	<b>110</b>
<b>6. Relatório de Gestão</b>	<b>111</b>
6.1. Dados Financeiros	111
6.2. Indicadores Financeiros	112
<b>7. Demonstrações Financeiras</b>	<b>113</b>
7.1. Balanço	113
7.2. Demonstração de resultados por natureza	114
7.3. Demonstração de alterações no património líquido	114
7.4. Demonstração de fluxos de caixa	115
<b>8. Anexo às demonstrações financeiras</b>	<b>116</b>
<b>9. Demonstrações financeiras previsionais</b>	<b>133</b>
9.1. Balanço previsional	133
9.2. Demonstração dos resultados por natureza previsional	134
9.3. Demonstração de fluxos de caixa previsional	135
<b>10. Demonstrações Orçamentais</b>	<b>136</b>



10.1. Orçamento, enquadrado num plano orçamento plurianual	136
10.2. Plano plurianual de investimentos	139
10.3. Demonstração do desempenho orçamental	140
10.4. Demonstração de execução orçamental da receita	144
10.5. Demonstração de execução orçamental da despesa	146
10.6. Demonstração da execução do Plano Plurianual de Investimentos	148
10.7. Anexo às demonstrações orçamentais	148
10.7.1. Alterações orçamentais da receita	149
10.7.2. Alterações orçamentais da despesa	150
10.7.3. Alterações ao plano plurianual de investimentos	151
10.7.4. Operações de tesouraria	152
10.7.5. Contratação administrativa	152
10.7.5.1. Situação dos contratos	152
10.7.5.2. Adjudicações por tipo de procedimento	153
10.7.6. Transferências e subsídios	153
10.7.6.1. Transferências e subsídios — Despesa	153
10.7.6.2. Transferências e subsídios — Receita	153
10.7.7. Outras divulgações	153
<b>11. Contabilidade de Gestão</b>	<b>153</b>
<b>12. Proposta de Aplicação dos Resultados</b>	<b>155</b>



## 1. Síntese da atividade desenvolvida

O presente Relatório de Atividades e Contas apresenta, de forma aprofundada e sistematizada, o conjunto de iniciativas, projetos, parcerias e ações desenvolvidas pela Escola Profissional de Alte (EPA) ao longo do período em análise. O documento reflete não apenas o cumprimento da missão institucional, mas também a capacidade da EPA de se afirmar como um agente estruturante no desenvolvimento social, cultural, económico e educativo do interior do Algarve.

Num contexto marcado por desafios demográficos, económicos e territoriais próprios das regiões de baixa densidade, a EPA tem assumido um papel importante na criação de respostas inovadoras, na promoção da qualificação da população e na dinamização de atividades que reforçam a coesão territorial. A sua intervenção assenta numa visão integrada que articula educação e formação, valorização dos recursos endógenos, promoção turística e cultural, desenvolvimento sustentável, inclusão social e participação comunitária.

O presente relatório evidencia a amplitude da ação da EPA, destacando o impacto das iniciativas desenvolvidas e o contributo da instituição para o fortalecimento do território Algarvensis, para a modernização das práticas educativas e para a consolidação de redes de cooperação regionais, nacionais e também europeias. Através de uma atuação transversal, a EPA tem contribuído para a criação de oportunidades, para a dinamização económica e para a afirmação de Alte como território de conhecimento, cultura e sustentabilidade.

Na área da Promoção e Animação Turística do Território, ao longo do período em análise foi-se consolidando como agente de dinamização turística, cultural e comunitária, assumindo um papel estratégico na valorização do território, na promoção da identidade local e na criação de experiências que reforçam a atratividade de Alte enquanto destino sustentável. A intervenção da EPA nesta área foi marcada por uma forte articulação entre património natural, cultura, gastronomia, educação ambiental e participação comunitária, traduzindo-se num conjunto diversificado de iniciativas que contribuíram, ainda que modestamente, para o desenvolvimento territorial e para a coesão social. A dinamização de eventos culturais e comunitários constituiu uma das vertentes desta atuação. A realização do VI Encontro Intergeracional de Janeiras de Alte, no auditório da EPA, reuniu diferentes gerações em torno de tradições musicais locais, reforçando a preservação do património imaterial e



promovendo a convivência intergeracional. A colaboração na organização do Festival Informal de Ópera, acolhendo uma ópera nas suas instalações, iniciativa que aproximou a comunidade de expressões artísticas menos comuns em territórios rurais. A participação no Festival Literário Internacional de Querença e o apoio ao concerto “ENLEIOS”, do grupo As Moçoilas, reforçaram a ligação da instituição às artes e à promoção da cultura algarvia, projetando Alte em redes culturais de prestígio.

A EPA destacou-se igualmente na promoção de debates e encontros técnicos sobre sustentabilidade, inovação e desenvolvimento territorial. O Seminário “Usos Sustentáveis do Solo em Regiões de Baixa Densidade: Coesão Territorial”, organizado em parceria com a Universidade do Algarve, reuniu especialistas e agentes locais para refletir sobre práticas sustentáveis e estratégias de desenvolvimento rural. A apresentação do Programa Digital para Desenvolver o Interior do Concelho de Loulé, acolhida no auditório da EPA, reforçou o papel da instituição como espaço de disseminação de conhecimento e de promoção da inovação. A organização de uma ação de *team building* para a Caetano Auto demonstrou a capacidade da EPA em conceber experiências integradas que combinam natureza, cultura e gastronomia, contribuindo para a diversificação da oferta turística do território. Também as parcerias estratégicas estabelecidas assumiram particular relevância na consolidação da EPA como agente de desenvolvimento territorial. A colaboração com a Via Algarviana permitiu acolher o encontro da rede de parceiros certificados, reforçando a ligação da escola a esta rota pedestre de referência nacional. A participação ativa nas iniciativas da Associação Algarvensis, no âmbito da candidatura a Geoparque Mundial da UNESCO, incluiu visitas técnicas, reuniões de trabalho e a certificação de produtos EPA, contribuindo para a preparação da avaliação internacional prevista para 2025. A parceria com a AlgarExperience destacou-se pela criação de ligações inovadoras entre a serra e o mar, através de mostras de produtos na Marina de Albufeira, degustações a bordo de catamarãs e desenvolvimento de programas turísticos integrados, ampliando a visibilidade dos produtos locais e reforçando, mesmo que em microescala, a economia regional.

Entre as iniciativas mais estruturantes desenvolvidas pela EPA, destaca-se o ciclo de Passeios Pedestres Guiados, que se afirmou como um produto turístico de referência no território. Estes percursos, concebidos como experiências integradas de educação ambiental, valorização do património natural e promoção da gastronomia local, atraíram participantes de diversos concelhos da região e contribuíram para a dinamização económica de Alte:

Guerra  
MA



- O Passeio “Rocha dos Soidos”, incluiu uma visita à Casa do Esparto e terminou com um jantar no Restaurante O Rosmaninho, tendo cada participante recebido um talego com produtos EPA.
- O percurso “Mar Jurássico – Passeio ao Luar”, proporcionou uma experiência única ao entardecer pelos trilhos do Vale da Boa Hora, culminando num jantar ao luar no adro da Ermida de S. Faustino, com iguarias confeccionadas pela EPA.
- O “Trilho da Ribeira d’Alte XL”, combinou natureza, património e gastronomia, terminando com uma sardinhada na Fonte Pequena. O passeio “Águas d’Alte”, percorreu os principais recursos hídricos da aldeia, terminando com um almoço no alpendre da EPA.
- Por fim, o percurso “À Descoberta da Penina”, uniu as aldeias de Alte e Penina num trajeto de 10 km, encerrando com um almoço no Restaurante O Rosmaninho.

Estes passeios consolidaram-se como iniciativas já com significativo impacto, promovendo estilos de vida saudáveis, sensibilização ambiental e valorização dos recursos endógenos.

A EPA participou ainda em diversas redes e fóruns territoriais, reforçando a sua integração nas dinâmicas regionais e contribuindo para processos de planeamento e decisão. A participação no Fórum Loulé Interior, nas reuniões do Plano de Salvaguarda da Dieta Mediterrânica e nas sessões de preparação do GIS Day 2025, evidencia a sua capacidade de colaborar ativamente com entidades públicas e privadas na construção de estratégias de desenvolvimento sustentável.

A produção de materiais turísticos constituiu outra vertente relevante da atuação da EPA. A conceção e materialização de quatro *flyers* turísticos para a Junta de Freguesia de Alte, com percursos pedestres, cicláveis e mistos, contribuiu para a divulgação estruturada do território e para o aumento da sua atratividade turística.

No seu conjunto, as ações desenvolvidas pela EPA na área da promoção e animação turística do território tiveram um impacto significativo na valorização do património natural e cultural, na dinamização económica local, na promoção da sustentabilidade e no reforço da identidade comunitária.

Ao longo do período em análise, também a área de Produção e Comercialização de Produtos Locais se consolidou, revelando-se como um dos pilares mais consistentes da intervenção da EPA, afirmando-se como um espaço onde tradição, inovação e sustentabilidade se articulam de forma exemplar. A produção manteve-se assente em práticas artesanais que valorizam matérias-primas locais, sempre que possível adquiridas diretamente a pequenos produtores da região, reforçando os



circuitos curtos de abastecimento e contribuindo para a vitalidade económica do território. Esta opção permitiu garantir a frescura e autenticidade dos produtos, e ao mesmo tempo fortalecer relações de confiança com os clientes e consumidores.

Continuou-se a apostar na criação de novos produtos, explorando ingredientes sazonais e técnicas tradicionais que permitiram diversificar a oferta e responder a diferentes públicos. Para além da produção regular, destacou-se a conceção de produtos personalizados desenvolvidos especificamente para empresas, unidades hoteleiras e outras organizações, ajustados às suas necessidades e identidade visual. Estes produtos, que incluíram bolachinhas temáticas, kits de boas-vindas, pequenas lembranças gastronómicas e embalagens exclusivas, reforçaram a capacidade da EPA de responder a encomendas diferenciadas e de criar soluções adaptadas a contextos profissionais e turísticos. Esta vertente personalizada, contribuiu para ampliar a presença dos produtos EPA em novos mercados e para fortalecer relações de parceria com entidades regionais.

Também as bolachinhas temáticas associadas a épocas festivas e os produtos elaborados com ervas aromáticas e chás provenientes da Hortinha Pedagógica são exemplos da capacidade de inovação da equipa, que procurou sempre conciliar criatividade com identidade territorial. A continuidade do processo de compostagem dos resíduos orgânicos gerados na produção, utilizado na fertilização da Hortinha Pedagógica, reforçou o compromisso da EPA com a sustentabilidade ambiental e com a educação para a economia circular.

No plano da comercialização, a EPA intensificou a sua presença em feiras, mercadinhos e eventos regionais, participando em 33 iniciativas ao longo do ano, num total de 57 dias de mostra e venda direta ao consumidor. Estas participações permitiram ampliar a visibilidade dos produtos EPA, captar novos clientes e reforçar a ligação com a comunidade local e com visitantes. Paralelamente, a Lojinha Pedagógica manteve-se como um espaço de venda e de aprendizagem, onde os alunos do Curso Profissional de Técnico/a Comercial puderam desenvolver competências práticas de atendimento, exposição de produtos e gestão comercial.

Outro dos elementos distintivos desta área foi o funcionamento do Quiosque da Fonte, criado em parceria com o Geoparque Algarvensis e a Junta de Freguesia de Alte. Este espaço, localizado na Fonte Pequena, um dos pontos mais visitados da aldeia, funcionou diariamente entre abril e outubro, incluindo fins de semana e feriados, tornando-se um ponto de contacto privilegiado com turistas, caminhantes e visitantes ocasionais. O Quiosque permitiu não só aumentar a visibilidade dos produtos EPA, como também reforçar a presença da escola no território, oferecendo um espaço de



*Coerente*  
*MA*



Escola Profissional de Alte - CIPRO

acolhimento, informação e promoção dos recursos locais. A sua operação contínua ao longo de sete meses contribuiu para dinamizar a economia local, criar oportunidades de venda e consolidar a EPA como entidade ativa na valorização turística e económica de Alte.

Assegurou-se também o fornecimento regular de produtos a pequenos estabelecimentos comerciais da região, consolidando parcerias já existentes e estabelecendo novas colaborações. A articulação com entidades como a Tertúlia Algarvia, o produtor “Feito no Zambujal” e a empresa Decante – Vinhos permitiu enriquecer a oferta gastronómica e integrar os produtos EPA em contextos de maior visibilidade e exigência. Estas parcerias reforçaram a credibilidade da marca EPA e abriram novas oportunidades de comercialização.

A área de serviços de catering registou um crescimento significativo, com a realização de 61 serviços ao longo do ano, incluindo *coffee breaks*, almoços, *cocktails*, jantares e serviços para eventos privados. Entre estas iniciativas, destacou-se de forma particular a colaboração estabelecida com a Tertúlia Algarvia, que permitiu desenvolver um modelo de prestação conjunta de serviços de catering. Esta cooperação revelou-se especialmente relevante, uma vez que possibilitou a ambas as entidades assegurar serviços de grande dimensão, alguns deles com mais de 350 participantes, serviços esses que, isoladamente, não seriam exequíveis, com a mesma eficiência e capacidade de resposta. A complementaridade entre equipas, recursos e competências permitiu elevar a qualidade do serviço prestado, reforçar a visibilidade dos produtos locais e consolidar a presença da EPA em eventos de maior escala, sempre com uma forte ligação à gastronomia e à identidade do território. Para além destes serviços de grande dimensão, a EPA forneceu ainda *kits* de refeições ligeiras para equipas de filmagens e *lunch boxes* para grupos de trabalho, demonstrando capacidade de adaptação a diferentes contextos e necessidades. A aposta em menus inclusivos, com opções vegetarianas, vegan, sem glúten e sem lactose, reforçou o compromisso da EPA com a acessibilidade alimentar e com a promoção de uma oferta diversificada e responsável. A preocupação com a redução do desperdício alimentar esteve sempre presente, assegurando que todos os excedentes eram devidamente acondicionados e entregues aos clientes ou reaproveitados de forma segura.

A certificação de 27 produtos com o selo Algarvensis representou um marco importante, reforçando a ligação da EPA ao território e garantindo a autenticidade e qualidade dos produtos. Esta certificação contribuiu para aumentar a visibilidade da marca EPA e para consolidar a confiança dos



consumidores. A atualização do catálogo de produtos e do preçário, bem como a elaboração do Catálogo de Natal 2025, permitiram modernizar a comunicação comercial e reforçar a presença da EPA no mercado regional.

No seu conjunto, as atividades desenvolvidas na área de Produção e Comercialização de Produtos Locais demonstram a capacidade da EPA de articular tradição e inovação, sustentabilidade e dinamização económica, formação e serviço à comunidade. Esta área afirmou-se como um eixo essencial da estratégia institucional, contribuindo para a valorização dos recursos endógenos, para a promoção da economia local e para o fortalecimento da identidade territorial.

Ao longo do ano a área de Educação e Formação permaneceu no centro da missão da EPA, assumindo-se como o eixo estruturante de toda a sua intervenção no território e como o principal instrumento de promoção da qualificação, da inclusão e do desenvolvimento local. A atuação da escola, tanto no ensino profissional de jovens como na formação de adultos, refletiu uma estratégia integrada que articula qualidade pedagógica, ligação ao tecido económico, inovação educativa e resposta às necessidades reais da população.

Na área de educação formação de jovens, assegurou-se o funcionamento dos cursos de Técnico/a Comercial, Técnico/a de Turismo e Operador/a de Distribuição, garantindo o cumprimento rigoroso dos planos curriculares e promovendo aprendizagens significativas e contextualizadas. Para além das componentes teóricas, foram dinamizadas práticas simuladas, visitas de estudo, atividades de exploração do território e sessões técnicas com profissionais convidados, permitindo aos alunos consolidar competências em ambientes reais ou próximos da realidade profissional. A realização de estágios curriculares e das Provas de Aptidão Profissional (PAP) constituiu um momento central do percurso formativo, desafiando os alunos a aplicar conhecimentos, desenvolver autonomia e demonstrar capacidade de resolução de problemas em contexto real.

Manteve uma relação estreita com o tecido empresarial e institucional da região, assegurando parcerias diversificadas para a Formação em Contexto de Trabalho (FCT). Estas parcerias envolveram empresas, associações, entidades públicas e organizações do setor turístico e comercial, permitindo aos alunos integrar equipas de trabalho, conhecer práticas profissionais atualizadas e desenvolver competências técnicas e sociais essenciais à sua empregabilidade. A participação em feiras de

emprego, ações de divulgação da oferta formativa e projetos regionais e europeus, reforçou a abertura da EPA ao exterior e ampliou as oportunidades de aprendizagem dos alunos.

No âmbito da formação de adultos, a EPA consolidou o seu papel enquanto entidade formadora de referência no interior do concelho de Loulé, promovendo respostas formativas ajustadas às necessidades da população ativa, de desempregados, de trabalhadores em reconversão profissional e de cidadãos estrangeiros em processo de integração. Destacaram-se as Formações Modulares Certificadas, financiadas pelo Programa ALGARVE 2030 e que contaram com o apoio das Junta de Freguesia de Boliqueime e de São Sebastião- Loulé, da Fundação Manuel Viegas Guerreiro – Querença, permitiram qualificar adultos em áreas estratégicas como Língua Inglesa, Comércio Eletrónico e e-bussines, Atividades Recreativas e de Lazer com Idosos, Liderança e Trabalho em Equipa, Socorrismo Básico, Segurança e Higiene e Saúde no Trabalho, Fotografia de Exterior/Paisagem, entre outras. Estas formações, de caráter flexível e orientadas para a empregabilidade, contribuíram para o aumento dos níveis de qualificação da população, para a atualização de competências e para a melhoria da capacidade de resposta das empresas locais às exigências do mercado.

A EPA dinamizou ainda Cursos de Português Língua de Acolhimento (PLA), essenciais para a integração linguística, social e profissional de cidadãos estrangeiros. Estes cursos, promovidos em parceria com o Centro de Emprego e Formação Profissional de Faro (CEFP-Faro) – Instituto de Emprego e Formação Profissional (IEFP), a Câmara Municipal de Loulé, as Juntas de Freguesia de Alte e de Boliqueime e a empresa Fonte do Conde – Farming & Events, permitiram melhorar a comunicação, facilitar o acesso ao emprego e reforçar a participação cívica e comunitária dos formandos.

No ano de 2025 foi ainda promovido em Alte, em parceria com o CEFP-Faro | IEFP, um Curso de Formação Pedagógica Inicial de Formadores, contribuindo para o aumento do número de profissionais certificados para o exercício da atividade formativa na região, particularmente no interior.

O projeto ERASMUS+ “SPARROWS – *Sharing Paths Among Rural Residents: Old-age Wisdom and Sustainability*” (Partilha de Caminhos entre os Residentes Rurais: Sabedoria na Velhice e



Sustentabilidade), no qual a EPA é uma das quatro entidades parceiras europeias, constituiu uma das iniciativas mais relevantes do ano no domínio da educação intergeracional e da valorização das comunidades rurais. No âmbito deste projeto, a EPA participou ativamente nas reuniões de parceria e marcou presença no encontro transnacional realizado em Azuébar, Espanha, onde foram partilhadas metodologias, experiências e estratégias de intervenção comunitária.

O projeto tem como objetivo geral capacitar os idosos das comunidades rurais como embaixadores de estilos de vida sustentáveis, reconhecendo o valor dos seus saberes tradicionais, da sua relação com o território e das práticas de vida que, historicamente, incorporam princípios de sustentabilidade, economia circular e respeito pelos recursos naturais. A participação conjunta de alunos da EPA e seniores da freguesia de Alte permitiu criar um espaço de aprendizagem mútua, onde a sabedoria da população mais velha se cruzou com a criatividade e o dinamismo dos jovens, promovendo o diálogo intergeracional e reforçando a coesão comunitária.

No âmbito da cooperação institucional, foram celebrados protocolos de colaboração com o Centro Qualifica de Almodôvar e com a APEFA – Associação Portuguesa de Educação e Formação de Adultos, reforçando a capacidade da EPA para desenvolver respostas formativas dirigidas à população adulta.

Ao longo do ano a EPA reforçou ainda o seu compromisso com a qualidade educativa, através da monitorização e avaliação contínua do Sistema de Garantia da Qualidade, alinhado com o referencial EQAVET. Este processo envolveu a recolha sistemática de indicadores, a realização de inquéritos de satisfação a alunos, formadores, entidades de estágio e parceiros, e a análise de resultados que permitiram identificar pontos fortes, áreas de melhoria e oportunidades de inovação pedagógica. A implementação de medidas de melhoria contínua assegurou a adequação da oferta formativa às necessidades do território, a atualização das práticas pedagógicas e a consolidação de uma cultura institucional orientada para a excelência. Decorrente da auditoria realizada por docentes da Universidade do Algarve, a EPA obteve, no mês de maio, a renovação, por mais três anos, do Selo EQAVET - European Quality Assurance in Vocational Education and Training, (Quadro Europeu de Garantia da Qualidade para a Educação e Formação Profissional).

No seu conjunto, a intervenção educativa e formativa da EPA em 2025 traduziu-se numa ação abrangente, coerente e profundamente enraizada no território, contribuindo para a qualificação da população, para a empregabilidade dos jovens e adultos, para a inclusão social e para o



desenvolvimento sustentável do interior do Algarve. A escola afirmou-se, assim, como um agente educativo e comunitário de referência, capaz de responder aos desafios atuais e de antecipar as necessidades futuras do território.

**A área de Comunicação e Imagem** assumiu, ao longo do ano, um papel determinante na afirmação pública da EPA, na consolidação da sua identidade institucional e na projeção do trabalho desenvolvido nas diferentes áreas de intervenção. A comunicação foi orientada por uma estratégia integrada, assente na coerência visual, na clareza das mensagens e na valorização do território, reforçando a ligação da EPA à comunidade educativa, às entidades parceiras e ao público em geral. A gestão das plataformas digitais (website e redes sociais) foi realizada de forma contínua e sistemática, garantindo a divulgação regular de atividades, projetos e eventos das diversas áreas de atividade da Cooperativa. A produção de conteúdos multimédia, incluindo fotografias, pequenos vídeos, textos informativos e materiais gráficos, permitiu aumentar o alcance das publicações e melhorar a perceção externa da EPA. A aposta em narrativas visuais consistentes contribuiu para reforçar a identidade gráfica da EPA e para transmitir uma imagem alinhada com os seus valores.

A presença da EPA nas redes sociais registou um crescimento significativo, refletido no aumento do número de seguidores, no alcance das publicações e na interação com a comunidade. Este crescimento resultou de uma estratégia de comunicação orientada para a proximidade, a transparência e a valorização das pessoas, (alunos, formandos, colaboradores, parceiros e comunidade local), que constituem o centro da missão da EPA. A divulgação de momentos de aprendizagem, atividades práticas e iniciativas comunitárias contribuiu para reforçar o sentimento de pertença e para aproximar a EPA dos seus públicos.

A área de Comunicação e Imagem assegurou igualmente a produção de materiais gráficos institucionais, tais como cartazes, folhetos, brochuras, catálogos, sinalética e suportes promocionais utilizados em eventos, feiras e ações de divulgação. Estes materiais foram concebidos de acordo com a identidade visual da EPA, garantindo uniformidade, profissionalismo e reconhecimento imediato da marca. A atualização regular do Catálogo de Produtos Locais, do Catálogo de Natal e de outros suportes comerciais contribuiu para reforçar a presença da EPA no mercado regional e para apoiar a área de Produção e Comercialização.



A regular difusão de Notas de Imprensa permitiu ampliar a visibilidade da EPA, assegurando a cobertura mediática de iniciativas relevantes, como eventos educativos, projetos europeus, ações comunitárias e atividades de promoção do território. Esta aproximação com a imprensa contribuiu para consolidar a reputação da EPA enquanto entidade ativa, inovadora e comprometida com o desenvolvimento local.

A comunicação interna foi igualmente reforçada, promovendo a circulação de informação entre equipas, a partilha de boas práticas e a divulgação de oportunidades formativas e projetos em curso. A utilização de ferramentas digitais colaborativas facilitou a coordenação entre áreas, garantindo maior eficiência e alinhamento estratégico.

No seu conjunto, a área de Comunicação e Imagem desempenhou um papel essencial na projeção da EPA enquanto instituição educativa de referência, contribuindo para a valorização do trabalho desenvolvido, para o fortalecimento da identidade institucional e para o reforço da ligação ao território e à comunidade. A comunicação assumiu-se, assim, como um instrumento estratégico de afirmação, transparência e proximidade, indispensável à missão e ao crescimento da EPA.

Ao longo do ano a EPA, esteve ainda envolvida noutras atividades:

- Participou em todas as reuniões do Conselho Local de Ação Social de Loulé, colaborando na análise de candidaturas e na emissão de pareceres sociais no âmbito do Núcleo Executivo da Rede Social, órgão do qual faz parte. Esta intervenção permitiu contribuir para processos de apoio social e para a definição de prioridades de intervenção comunitária, sempre com sentido de responsabilidade e serviço público.
- Enquanto membro do Órgão de Gestão do Grupo de Ação Local – Interior do Algarve Central, a EPA integrou a análise de candidaturas e a emissão de pronúncia sobre pareceres técnicos elaborados pela Associação In Loco, contribuindo para o desenvolvimento rural e para a valorização das comunidades de baixa densidade. A participação nestes espaços reforçou o compromisso da instituição com o desenvolvimento equilibrado do território.
- No domínio educativo e cultural, a EPA esteve presente nas reuniões do Conselho Municipal de Educação, da Rede de Cidades Educadoras, da Rede de Bibliotecas de Loulé e do Plano Nacional das Artes, colaborando na articulação de políticas e iniciativas locais. Participou



também no Encontro sobre Boas Práticas no Sucesso Escolar, reforçando o seu empenho na melhoria das aprendizagens e na partilha de experiências relevantes.

- Promoveu e participou em diversas reuniões e sessões de trabalho com entidades e organizações locais e regionais, com o objetivo de reforçar parcerias e desenvolver projetos conjuntos. A convite de várias organizações da sociedade civil, a EPA marcou presença em seminários, encontros e eventos, contribuindo para o diálogo interinstitucional e para o fortalecimento das redes de cooperação.
  
- Participou:
  - ✓ No Algarve RH Meeting, no evento “Horizonte da Sustentabilidade”;
  - ✓ Na 10.ª Conferência Plenária do Conselho Local de Acompanhamento da Ação Climática;
  - ✓ No fórum “Conversas da Sustentabilidade – Certificação como fator de Diferenciação para Destino de Excelência”;
  - ✓ Na apresentação da marca “Saborear o Algarve”;
  - ✓ (...)

A nível interno, foram realizados procedimentos para a celebração e renovação de Contratos de Fornecimento de Serviços, bem como para a aquisição de bens e equipamentos essenciais ao funcionamento da instituição. Procedeu-se igualmente à identificação e execução de intervenções de melhoria nas instalações, incluindo a substituição de iluminação por tecnologia LED, a pintura do edifício e manutenção da rede de proteção exterior, a aquisição de equipamento para a varanda, a manutenção de viaturas e equipamentos e a aquisição de novos recursos, sempre de acordo com as prioridades e a disponibilidade financeira.

No domínio da gestão e planeamento, foram elaborados o Relatório de Atividades e Contas de 2024, os Relatórios de Atividades trimestrais e o Plano de Atividades e Orçamento para 2026, assegurando o cumprimento das obrigações legais e a transparência da gestão.



## 2. Atividade Desenvolvida

As atividades previstas no Plano de Atividades para o ano de 2025 foram enquadradas nos três Eixos de Intervenção definidos para o triénio 2023-2025:

Eixo I	Eixo II	Eixo III
Desenvolvimento Local e Sustentabilidade	Educação e Formação	Comunicação e Imagem

Para cada Eixo de Intervenção, foram definidos os seguintes objetivos estratégicos:

Eixo	Objetivos Estratégicos
<b>I - Desenvolvimento Local e Sustentabilidade</b>	Promover a valorização e atratividade do território
	Promover a valorização e divulgação dos produtores e produtos locais
	Promover a divulgação do território
<b>II - Educação e Formação</b>	Promover a melhoria do processo ensino aprendizagem
	Promover o desenvolvimento pessoal, social e profissional dos alunos/formandos
	Fomentar da participação na Relação Escola / Família / Comunidade
	Promover o desenvolvimento de competências, capacitando os indivíduos com habilidades sociais, científicas e profissionais necessárias para o exercício de uma atividade profissional
	Facilitar a inclusão social e a equidade, oferecendo oportunidades de aprendizagem para todos, independentemente de sua origem ou situação socioeconómica
	Promover o desenvolvimento de uma cultura de aprendizagem permanente e ao longo da vida

	Alargar e reforçar das relações de parceria com entidades, instituições, empresas e organizações locais, regionais, nacionais e europeias, para o desenvolvimento de iniciativas e projetos de interesse comum
<b>III – Comunicação e Imagem</b>	Melhorar suportes e processos de comunicação
	Reforçar os mecanismos de comunicação externa

Para efeitos de operacionalização das atividades a desenvolver e organização da equipa, foram criadas **4 Área de Atividade**, sendo que existe uma permanente interligação entre as mesmas.



Para a prossecução dos objetivos acima identificados, ao longo do período em análise, as principais atividades desenvolvidas em cada uma das áreas foram as que se passam a apresentar.

## 2.1. Área de Promoção e Animação Turística do Território

No período em análise, planificou-se e procedeu-se à organização da 26.ª Edição do BTT ALTE TRAIL que se realizou no dia 25 de abril, tendo-se:

- ✓ Elaborado a planificação do evento;
- ✓ Definido os percursos das provas;
- ✓ Realizado contactos com os potenciais apoiantes e patrocinadores do evento;
- ✓ Elaborado os regulamentos das provas;
- ✓ Solicitado orçamento aos principais fornecedores;
- ✓ Definido a imagem gráfica das provas;
- ✓ Solicitado vários pareceres e o licenciamento das provas desportivas;



- ✓ Realizado diversas reuniões preparatórias, designadamente com voluntários, GNR e Junta de Freguesia de Alte;
- ✓ Difundido notas de imprensa;
- ✓ Feito publicações nas redes sociais para a promoção e divulgação do evento;
- ✓ Preparado a organização em termos logísticos e de recursos humanos.

Participaram no evento 528 atletas, de 92 clubes, de 16 países.



BTT ALTE 2025	
Modalidade	N.º Participantes
Passeio Clássico 20 km	32
Meia Maratona e Ebikes 40 Km	98
Maratona 60 km	28
II Taça Algarve XCM	102
<b>Total</b>	<b>260</b>

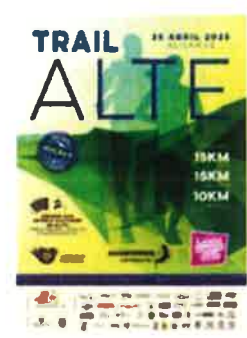

Modalidade	N.º Participantes
Caminhada 10 km	90
Caminhada 15 Km	59
TRAIL 15 Km	119
<b>Total</b>	<b>268</b>



- No dia 4 de julho realizou-se, nas instalações da EPA, o jantar de agradecimento aos voluntários que permitiram realizar o BTT ALTE TRAIL de 2025.



- Procedeu-se à planificação e organização de 5 Passeios Pedestres Guiados que foram promovidos em parceria com a Associação Geoparque Algarvensis, denominados Passeios Guiados no Geoparque Algarvensis:



- ✓ A segunda edição do Passeio Pedestre Guiado ao entardecer à Rocha dos Soídos, realizou-se no dia 30 de maio, no qual foi fornecido a cada participante um talego com produtos locais EPA, e que, após uma visita à Casa do Esparto, terminou com um jantar de grupo no Restaurante O Rosmaninho nas Sarnadas;



✓ A segunda edição do Passeio Pedestre Guiado ao entardecer “Mar Jurássico”, nos sítios da Boa Hora, Varejota, Soalheira, Picota e S. Faustino no concelho de Loulé. O evento terminou com um jantar ao luar, com iguarias típicas da região confeccionadas pela EPA, e servido no adro da Ermida S. Faustino. Um evento que contou com o apoio da Paróquia de Boliqueime e da Junta de Freguesia de Boliqueime;



✓ A terceira edição do Passeio Pedestre Guiado à versão estendida do Trilho da Ribeira d’Alte, intitulado Trilho da Ribeira d’Alte XL, realizado no dia 27 de julho. Um percurso circular de cerca de 9 km, que passou pela Ribeira de Alte e pela aldeia de Alte. O passeio incluiu um lanche com produtos locais EPA e terminou com uma sardinhada, organizada pela EPA e servida no espaço de lazer da Fonte Pequena;



- ✓ A primeira edição do Passeio Pedestre Guiado “Águas d’Alte”, realizado no dia 26 de outubro. Um percurso circular com 10 Km, que passou pelos principais recursos turísticos de Alte ligados com a água, como sejam a Queda do Vigário e as Fontes Grande e Pequena. O passeio incluiu um lanche com produtos locais EPA e terminou com um almoço, organizado pela EPA e servido no alpendre da EPA;



- ✓ No dia 23 de novembro realizou-se a 1.ª edição do Passeio Pedestre Guiado no Geoparque Algarvensis “Á Descoberta da Penina – Sítio geológico de interesse internacional”. Um percurso linear com 10 Km, que uniu as duas aldeias típicas, Alte e Penina. O passeio incluiu um lanche com produtos locais EPA e terminou com um almoço no restaurante Rosmaninho.



- Participou-se na Cerimónia de assinatura de Protocolos de cedência de licenças de acesso ao software ArcGIS por parte da Autarquia de Loulé a instituições do concelho.

O ArcGIS é um poderoso software de Sistema de Informação Geográfica (SIG) que fornece ferramentas para recolher, visualizar, editar, gerenciar, analisar e compartilhar dados no contexto da localização. Inclui acesso a milhares de conjuntos de dados e mapas selecionados que podem ser explorados e aproveitados para análise e insights. Pode ser usado na nuvem, em dispositivos móveis e em equipamentos desktop para criar mapas, aplicativos, painéis, cenas e modelos 3D e análises na área da ciência de dados.



- Participou-se em cinco reuniões de trabalho e realizou-se uma sessão de formação em Alte com a Divisão de Sistemas de Informação Geográfica da Câmara Municipal de Loulé e professores representantes de outros estabelecimentos de ensino do concelho de Loulé, para preparar a comemoração do Gis Day 25, que se realizou em Alte, no dia 19 novembro de 2025.



- Colaboramos na organização do Festival Informal de Ópera, que se realizou em Alte, no dia 14 de setembro, tendo-se realizado previamente uma reunião preparatória e uma visita de apresentação das instalações da EPA e dos recursos turísticos que Alte tem para mostrar no percurso que os músicos e os espetadores fizeram entre a Escola Profissional, onde decorreu o 1.º concerto e a Fonte Grande, onde decorreu o 2.º concerto.



- Realizou-se no auditório da EPA no dia 13 de janeiro o VI Encontro Intergeracional de Janeiras de Alte. Uma iniciativa do Museu Municipal de Loulé – Polo Museológico Cândido Guerreiro e Condes de Alte que, reuniu as instituições socioeducativas da freguesia (Escola do 1º Ciclo de Alte, Centro de Animação de Alte, Escola Profissional Cândido Guerreiro - Alte, Associação Lua de Sementes) e o ASAS- Aldeia dos Saberes e dos Afetos.



- No dia 23 de janeiro, teve lugar no Auditório da Escola Profissional Cândido Guerreiro - Alte, o Seminário "Usos Sustentáveis do Solo em Regiões de Baixa Densidade: Coesão Territorial".



Uma iniciativa da Escola Profissional de Alte, CIPRL em parceria com a Universidade do Algarve UAlg e o patrocínio da Câmara Municipal de Loulé e da Junta de Freguesia de Alte.



- Na sequência do Encontro Interassociações realizado no ano transato em Alte, participou-se em duas reuniões de trabalho do Fórum Loulé Interior, uma realizada na Nave do Barão e outra na Casa do Povo de Alte;
- Participou-se numa visita promovida pela Associação Algarvensis, que ocorreu em Alte, no dia 24 de janeiro, no âmbito de uma das Rotas, que a Associação Algarvensis preparou, constante do processo avaliativo que ocorreu no dia 5 julho por parte dos avaliadores da UNESCO, por forma a conseguir o tão ambicionado galardão de Geoparque de interesse internacional por parte da UNESCO.
- No dia 27 de junho realizou-se uma sessão de trabalho com a Associação Algarvensis para selecionar os produtos da EPA a serem certificados com o selo produto Algarvensis. Foram objeto de certificação 27 produtos.



- Na sequência do processo avaliativo do Geoparque Algarvensis por parte da UNESCO e da parceria estabelecida com a Associação Algarvensis; no dia 5 de julho, participou-se numa mostra com degustação de produtos EPA, previamente certificados pela Associação Algarvensis, que se realizou nas instalações da AlgarExperience, na Marina de Albufeira.



- No contexto do Geoparque Algarvensis, no dia 21 de julho, realizou-se uma reunião de trabalho com a AlgarExperience para construir uma parceria que visa conectar a serra e o mar e assenta na visão que reconhece que os territórios vivem da relação entre as suas paisagens, as suas comunidades, as suas histórias e que o futuro se constrói com base na colaboração, na sustentabilidade e na valorização das pessoas que o habitam.



- No dia 27 de fevereiro, o auditório da EPA acolheu a apresentação do Programa Digital para Desenvolver o Interior do Concelho de Loulé;



- Participou-se nas reuniões de trabalho e sessões de trabalho promovidas no âmbito da implementação do Plano de Atividades para a Salvaguarda da Dieta Mediterrânica 2023-2027 (PASDM). Dinamizada pela Comissão de Coordenação e Desenvolvimento Regional (CCDR) do Algarve, a elaboração do PASDM é coordenada pela Universidade do Algarve, em colaboração com as entidades regionais, assumindo e mantendo a estrutura base do PASDM 2018-2021, que define, de acordo com a UNESCO - Organização das Nações Unidas para a Educação, a Ciência e a Cultura, os objetivos e as iniciativas para a Salvaguarda do Património Cultural Imaterial da Dieta Mediterrânica, no âmbito dos seguintes vetores estratégicos:
  - ✓ i) Identificação, investigação e documentação;
  - ✓ ii) Preservação e proteção;
  - ✓ iii) Promoção e valorização;
  - ✓ iv) Transmissão, através da educação/ensino, formal e não formal. A EPA participa neste último vetor, nas ações que têm como objetivos: i) Promover práticas de produção, transformação e comercialização de baixo impacto ecológico; ii) Implementar um programa escolar dedicado à Dieta Mediterrânica;



- Participou-se numa reunião online com o Vereador Carlos Carmo da Câmara Municipal de Loulé sobre possíveis projetos de eficiência hídrica a implementar na e pela Escola Profissional de Alte, estando já agendada uma visita de trabalho à Escola Profissional de Alte, para dar seguimento às ideias projetadas;



de aprendizagem inovadores e promovendo ligações intergeracionais. Projeto que envolve 3 aldeias rurais de pequena dimensão Alte (Portugal), Azúebar (Espanha) e Fontecchio (Itália).



- Nos dias 3, 4 e 5 de junho 2 professores da Escola Profissional de Alte participaram no 2.º encontro de trabalho transnacional que decorreu em Azúebar, na Comunidade Valenciana, no âmbito do projeto Erasmus KA2, intitulado Sparrows, sendo que o principal objetivo desta reunião foi realizar uma atividade formativa em alterações climáticas e sustentabilidade em áreas rurais.

O projeto Sparrows procura caminhos para uma vida mais sustentável com base na sabedoria dos residentes das 3 aldeias rurais de pequena dimensão, que integram o projeto: Alte (Portugal), Azúebar (Espanha) e Fontecchio (Itália).

Na fase de execução o projeto prevê a criação de um percurso pedestre em cada aldeia, em que cada aldeia, num processo participativo que envolverá os habitantes idosos e os jovens, nos dará a conhecer os seus modos de vida sustentáveis.



*Handwritten notes:*  
Gleno  
H P

Ainda no âmbito do projeto Sparrows a Escola Profissional de Alte foi a entidade responsável pela concessão da página web do projeto e que pode ser consultada no seguinte endereço: <https://sparrowsproject.org/>.



- Participou-se na sessão sobre "Certificação como Fator de Diferenciação para Destinos de Excelência", que integra o Ciclo "Conversas sobre Sustentabilidade".

A sessão, que teve lugar dia 27 de maio, na Cerca do Convento em Loulé, foi promovida em parceria pela Th1nk, Green Destinations, GSTC, Turismo de Portugal e o Município de Loulé e teve como objetivo promover o debate sobre os desafios, as oportunidades e os caminhos futuros da certificação de destinos e agentes económicos no setor do turismo sustentável.



- No âmbito da iniciativa "Visita a uma Aldeia Típica", promovida pela Associação Rotas Rurais de Lagos, com o apoio da Junta de Freguesia de Alte, no dia 25 de maio a EPA deu as boas vindas ao grupo, com um cálice dos nossos Licores e Biscoitos.



A visita, acompanhada por Joaquim Sarmiento, da Associação "Os Barões", terminou no Auditório com um momento de Fado na voz de Renata Violeta, que encantou os participantes.



- No dia 18 de setembro, reunimos com Cláudia Achutti, para se encontrar uma possível parceria ao nível da produção de objetos de artesanato para venda na EPA;
- Nos dias 20 e 21 de setembro, a EPA esteve presente no do Festival Literário Internacional de Querença, sob o tema Os grandes navios da Terra, homenagem a Lídia Jorge;



- No dia 27 de setembro, apoiamos e participamos no Concerto "ENLEIOS", um concerto do Grupo As Moçoilas, que teve lugar, em Alte. Foi um concerto de celebração e dedicado a Daniel Vieira;



- No dia 3 de outubro, no auditório da Escola Profissional Cândido Guerreiro teve lugar um encontro de Partilha de Práticas Sustentáveis entre Seniores e Juniores. A atividade foi realizada no âmbito do projeto Sparrows;



- No dia 11 de outubro, participou-se no Brainstorming colaborativo para construção da Oferta Educativa 2025-2026 do Geoparque Algarvensis;



- No dia 17 de outubro, organizou-se e promoveu-se, em Alte, uma ação de capacitação de Team Building para a Caetano Auto;



- No dia 30 de outubro, participou-se na organização de uma mostra de artesanato com vendas, num evento privado de uma multinacional, no Pine Cliffs Resort, nas Açoteias e que estiveram presentes, para além da própria EPA, mais 4 artesãos locais;



- No dia 15 de novembro, acolheu-se o XI Open de Xadrez de Alte e o 36º Distrital Individual de partidas Semi-Rápidas, prova que contou com a presença de 60 atletas oriundos de todos os clubes de Algarve;



Guernero

- No dia 25 de novembro, recebeu-se a visita da Associação Picada Cultural para uma reunião de trabalho com vista a futuras parcerias;
- Concluiu-se o trabalho de conceção e produção de 4 *flyers* com percursos turísticos, para a Junta de Freguesia de Alte e que contemplam percursos pedestres, de bicicleta, e um roteiro que pode ser feito de bicicleta, carro ou mota.



## 2.2. Área de Transformação e Comercialização dos Produtos Locais

- Ao longo do período objeto do presente relatório, deu-se continuidade ao processo de transformação de produtos, nomeadamente de:
  - ✓ Doces e compotas com frutas e legumes da época;
  - ✓ Licores de frutos, bagas e mel;
  - ✓ Secagem de chás e ervas aromáticas;
  - ✓ Confeção de biscoitos e bolachas;
  - ✓ Caramelização de amêndoa doces e salgadas;
  - ✓ Torrefação de figos e amêndoas;
  - ✓ Conservas de hortícolas
  - ✓ Confeção de queijinhos e bolinhas de figo com amêndoa;
  - ✓ Confeção de bolos frescos;
  - ✓ Confeção de bôlas;
  - ✓ Confeção de tartes salgadas;
- Criaram-se e testaram-se receitas para novos produtos, nomeadamente de bolos, sobremesas diversas, patês e conservas;





- De alguns produtos, produziram-se edições temáticas e packs oferta para:
  - ✓ O Dia dos Namorados:

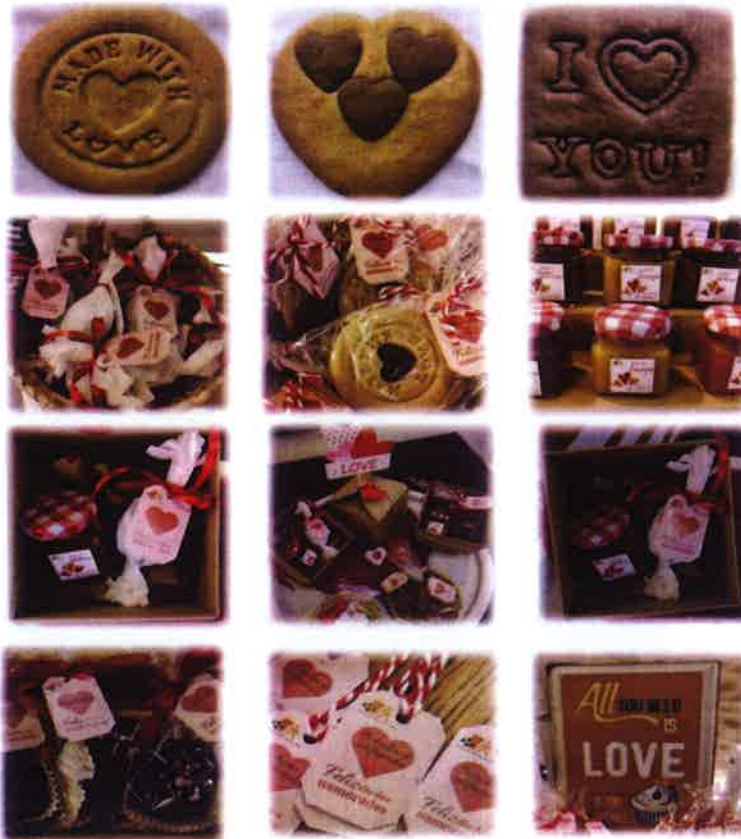

✓ O Dia da Mãe



✓ Saquinho de biscoitos e bolachinhas EPA - Edição 2025 do BBT Alte | Trail Alte, que integrou o talego entregue a todos os participantes



✓ O Festival Primavera Literária – 47ª Feira do Livro de Faro



- Assegurou-se o fornecimento de produtos aos estabelecimentos comerciais nos quais são vendidos produtos EPA e estabeleceram-se parceiras para a criação de novos pontos de venda, estando já com encomendas regulares de pontos de venda em Faro, na Tertúlia Algarvia, em Alte, no Germano Biciarte Café e em Loulé, na Pastelaria Fábrica da Amêndoa e em fase de negociação para colocação de produtos na Doçaria do Sul, em Silves.
- ✓ Deu-se continuidade ao fornecimento de produtos EPA para lembranças de cortesia do Alojamento Local “Alte com Amor” - Alte e do Cerro da Janela Hostel” – Sarnadas e passou-se a fornecer, também, para o Alojamento Local Buganvília House, em Faro e em Vale de Lobo



Cerro da Janela Hostel





- ✓ Criaram-se oito novos serviços:
- ✓ O fornecimento de *lunch boxes*;



- ✓ O de fornecimento e entrega de kits para coffee breaks e packs de refeições ligeiras para grupos;



- ✓ O de fornecimento de packs ofertas e lembranças de cortesia com produtos EPA;



✓ A confeção de produtos personalizados para empresas, para lembranças para convidados de eventos (casamentos, batizados, aniversários e outros);



✓ A confeção de bolos de aniversário;



✓ O de aluguer de equipamento para caterings, nomeadamente mesas, equipamento de banho-maria, copos, frapés e champanheiras, dispensadores de bebidas, entre outro, rentabilizando assim o investimento que se tem vindo a fazer na aquisição de equipamentos para os supracitados serviços;



- ✓ O de Serviço de Catering para Casamentos, Batizados, Aniversários e outros eventos privados, quer nas instalações da EPA quer na casa dos clientes;



- ✓ O de aluguer de instalações, (interiores e exteriores), da EPCG, para eventos, formação, reuniões e outras iniciativas;
- ✓ Dinamizou-se a Lojinha Pedagógica, como espaço de mostra e venda de produtos e de desenvolvimento de práticas simuladas pelos alunos do CP de Técnico Comercial;



- Reabriu-se o Quiosque da Fonte, que irá estar em funcionamento todos os dias da semana, das 10:00 às 18:00, até ao final de outubro;



- ✓ Desenvolveu-se trabalho de pesquisa e testagem de embalagens para os produtos, assim como de estudo de etiquetagem/rotulagem dos produtos;
- ✓ Produziram-se Cabazes de Natal para empresas e particulares;
- ✓ Estabeleceu-se parceria com a Algarexperience fornecendo bolachinhas de limão e bolachinhas de alfarroba personalizadas;



- Atualizou-se o Catálogo e Preçoário de Produtos para Revenda referentes ao 1º e ao 2º Semestre e produziu-se o Catálogo de Natal 2025;



- Participou-se em feiras, mercadinhos e outras iniciativas, divulgando e comercializando produtos EPA e de outros produtores parceiros assim como de peças de artesanato de artesãos locais:

Data	Descrição	Local de realização	Observações
07 a 16 fev	Feira do Chocolate de Loulé ➤ Venda de bebidas	Loulé	Participação a convite da Empresa Municipal Loulé Concelho Global – Mercado de Loulé
13 e 14 fev	Dia de S. Valentim no MAR Shopping Algarve: ➤ Mostra e venda de produtos numa edição especial Dia dos Namorados.	MAR Shopping Algarve	Iniciativa promovida por uma parceria com o MAR Shopping Algarve
23 fev	Festa da Chouriça em Honra de São Luís ➤ Mostra e venda de produtos locais	Alte	
08 mar	Feira da Aguardente e Mel – Cortelha: Mostra e venda de produtos EPA e produtos dos parceiros.	Cortelha	Iniciativa promovida pela Associação dos Amigos da Cortelha
13 mar	Bolsa de Turismo de Lisboa (BTL): ➤ Divulgação e degustação de produtos EPA	Lisboa	Participação a convite da Câmara Municipal de Loulé
15 mar	Mercadinho de Loulé - Primavera 2025 - Tradição, Prazeres e Experiências: Mostra e venda de produtos EPA e produtos dos parceiros.	Loulé	Iniciativa promovida pela Câmara Municipal de Loulé
29 mar	Mercado da Primavera ➤ Mostra e venda de produtos EPA	Sta. Margarida	Iniciativa promovida pela Associação Lua de Sementes
05 abr	Mercadinho de Loulé - Primavera 2025 - Tradição, Prazeres e Experiências: Mostra e venda de produtos EPA e produtos dos parceiros.	Loulé	Iniciativa promovida pela Câmara Municipal de Loulé
05 abr	Mercadinho de Loulé - Primavera 2025 - Tradição, Prazeres e Experiências: Mostra e venda de produtos EPA e produtos dos parceiros.	Loulé	Iniciativa promovida pela Câmara Municipal de Loulé
06 abr	Farmer's Market Mostra e venda de produtos EPA e produtos dos parceiros.	Quinta do Lago	Iniciativa Promovida pela Quinta Shopping
25 abr a 01 de maio	Participação XXIX Semana das Artes e Culturas / há festa na aldeia 2025 Mostra e venda de produtos EPA e produtos dos parceiros.	Alte	Iniciativa Promovida pela Junta de Freguesia de Alte
3 e 4 maio	Dia da Mãe no MAR Shopping Algarve: Mostra e venda de produtos numa edição especial Dia da Mãe	MAR Shopping Algarve	Iniciativa promovida por uma parceria com o MAR Shopping Algarve
04 maio	Farmer's Market Mostra e venda de produtos EPA e produtos dos parceiros.	Quinta do Lago	Iniciativa Promovida pela Quinta Shopping
14 a 18 maio	Primavera Literária 47ª Feira do Livro Mostra e venda de produtos EPA e produtos dos parceiros.	Faro	Iniciativa promovida pelo Ginásio Clube de Faro e Biblioteca Municipal

17 mai	Feira Social de Loulé Mostra e venda de produtos EPA e produtos dos parceiros.	Loulé	Iniciativa promovida pela Câmara Municipal de Loulé
31 maio	Mercadinho de Loulé - Primavera 2025 - Tradição, Prazeres e Experiências: Mostra e venda de produtos EPA e produtos dos parceiros.	Loulé	Iniciativa promovida pela Câmara Municipal de Loulé
01 jun	Farmer's Market Mostra e venda de produtos EPA e produtos dos parceiros.	Quinta do Lago	Iniciativa Promovida pela Quinta Shopping
06 jul	Farmer's Market Mostra e venda de produtos EPA e produtos dos parceiros.	Quinta do Lago	Iniciativa Promovida pela Quinta Shopping
10 a 13 jul	Feira Popular Mostra e venda de produtos EPA e produtos dos parceiros.	Loulé	Iniciativa promovida pela Câmara Municipal de Loulé
03 ago	Farmer's Market Mostra e venda de produtos EPA e produtos dos parceiros.	Quinta do Lago	Iniciativa Promovida pela Quinta Shopping
20 set	Mercadinho de Loulé - Outono 2025 - Tradição, Prazeres e Experiências: Mostra e venda de produtos EPA e produtos dos parceiros.	Loulé	Iniciativa promovida pela Câmara Municipal de Loulé
27 set	Concerto-homenagem "Enleio" a Daniel Vieira pelo grupo "Moçoilas" Mostra e venda de produtos EPA e produtos dos parceiros.	Alte	Iniciativa apoiada pela CML, JFAlte e EPA
5 out	Farmer's Market Mostra e venda de produtos EPA e produtos dos parceiros.	Quinta do Lago	Iniciativa Promovida pela Quinta Shopping
11 out	Mercadinho de Loulé - Outono 2025 - Tradição, Prazeres e Experiências: Mostra e venda de produtos EPA e produtos dos parceiros.	Loulé	Iniciativa promovida pela Câmara Municipal de Loulé
30 out	Mercadinho Pine Cliffs Mostra e venda de produtos EPA e produtos dos parceiros.	Pine Cliffs - Aldeia das Açoteias	Iniciativa organizada pela Escola Profissional de Alte a pedido da Bling
1 nov	Mercadinho de Loulé - Outono 2025 - Tradição, Prazeres e Experiências: Mostra e venda de produtos EPA e produtos dos parceiros.	Loulé	Iniciativa promovida pela Câmara Municipal de Loulé
2 nov	Farmer's Market Mostra e venda de produtos EPA e produtos dos parceiros.	Quinta do Lago	Iniciativa Promovida pela Quinta Shopping
29 nov	Mercadinho de Natal da Quinta do Lago Mostra e venda de produtos EPA e produtos dos parceiros.	Quinta do Lago	Iniciativa Promovida pela Quinta Shopping
6 a 8 dez	Feira da Serra Mostra e venda de produtos EPA e produtos dos parceiros.	Loulé	Iniciativa promovida pela Câmara Municipal de Loulé
12 dez	Mercadinho de Natal	Alte	Iniciativa promovida pela Junta de Freguesia de Alte

	Mostra e venda de produtos EPA e produtos dos parceiros.		
13 a 15 dez	Especial Natal no centro comercial MAR Shopping Mostra e venda de produtos EPA e produtos dos parceiros.	MAR Shopping Algarve	Iniciativa promovida por uma parceria com o MAR Shopping Algarve
13 dez	Mercadinho de Natal no Hotel Victoria Mostra e venda de produtos EPA e produtos dos parceiros.	Vilamoura	Hotel Victoria
13 dez	Mercadinho de Natal de Boliqueime Mostra e venda de produtos EPA e produtos dos parceiros.	Boliqueime	Iniciativa promovida pela Junta de Freguesia de Boliqueime



- Prestaram-se serviços de catering (*Welcome Coffees, coffee breaks, almoços, lanches...*), quer para clientes quer em iniciativas promovidas pela EPA, serviços esses que se sintetizam na tabela seguinte:

Data	Descrição	Nº partic	Local de realização
23 jan	➤ Serviço de catering no Seminário "Usos Sustentáveis do Solo em Regiões de Baixa Densidade: Coesão Territorial" Coffee breaks manhã e tarde Almoço	80	EPCG - Alte
25 jan	➤ Coffee break no II Encontro de Assembleias Municipais da região do Algarve	60	Assembleia Municipal - Loulé
24 fev	➤ Welcome Coffee no I Encontro da Rede de Parceiros Certificados da Via Algarviana	40	EPCG - Alte
01 mar	➤ Cocktail na Cerimónia da 4.ª edição do Prémio de Arquitetura do Algarve e lançamento do primeiro número da Revista "INTERSECÇÕES"	100	Teatro Lethes - Faro
13 e 14 mar	➤ Serviço de Catering no Fórum Temático da Infância Coffee breaks manhã e tarde Almoços	100	EPCG - Alte
15 e 16 jan	➤ Fornecimento de kits de produtos EPA para coffee breaks da equipa de produção e atores, da curta metragem Up Down em filmagem em Albufeira	50	Albufeira
19 mar	➤ Welcome Coffee no Conselho Consultivo da Escola Profissional Cândido Guerreiro	20	EPCG-Alte
21 mar	➤ Coffee break nas V Jornadas de Sustentabilidade e Ação Climática do Município de Loulé	90	Esc. D. Dinis Quarteira
28 e 29 mar	➤ Serviço de Catering para a Sociedade Portuguesa de Radiologia e Medicina Nuclear Coffee breaks manhã e tarde Almoços	65	Palácio Gama Lobo Loulé
21 a 24 abr	➤ Preparação de bolos secos para servir no evento BTT <i>Trail</i> Alte. Prepararam-se 420 pacotes de bolos secos para entrega aos participantes, assim como 10 quilos de bolos para colocar nas Zonas de Apoio aos atletas	420	Evento promovido pela EPA, no âmbito da semana das artes e da cultura de Alte
09 mai	➤ Serviço de catering para a empresa AQUALGAR ➤ Serviço de <i>cocktail</i>	110	Zona Industrial de S. Bartolomeu de Messines
14 mai	➤ Serviço de catering para a inauguração do evento Primavera Literária ➤ Serviço de <i>cocktail</i>	30	Alameda João de Deus em Faro
25 mai	➤ Serviço e Welcome drink para a iniciativa "Um Dia numa Aldeia Típica"	50	EPCG
31 mai	➤ Serviço de catering para um casamento em Alte para um casal belga ➤ Serviço de receção e jantar	55	Alte
02 jun	➤ Serviço de catering para Cerimónia de Entrega de Prémios da Associação Portuguesa de Museologia no Cineteatro Louletano	150	Loulé



	➤ Coffee Break da manhã e Coffee Break da tarde		
14 jun	➤ Serviço de catering para Evento Solidário do Rotary Club	35	Faro
26 jun	➤ Serviço de coffee break e almoço para o seminário "Agricultura – Um ativo estratégico para o Algarve" promovido pela Comissão de Coordenação e Desenvolvimento Regional (CCDR) do Algarve	50	Alte
27 jun	➤ Serviço de jantar no adro da igreja de São Faustino em Boliqueime para os participantes na caminhada "Mar Jurássico" promovido pela Escola Profissional de Alte	32	Boliqueime
04 jul	➤ Serviço de jantar aos voluntários da atividade BTT e Trail de Alte promovido pela Escola Profissional de Alte	70	Alte
09 jul	➤ Serviço de coffee break na entrega de diplomas aos finalistas das Formações Modulares Certificadas e PLA	50	Alte
17 jul	➤ Serviços de 2 coffee break para a Startup Portugal, no âmbito do Encontro dos Ecossistemas Empreendedores Regional – RegionX em parceria com a Tertúlia Algarvia, promovido pela Universidade do Algarve	30	Faro
17 jul	➤ Beberete servido em parceria com a Tertúlia Algarvia, na Cerimónia de Entrega de Prémios da 8ª edição do Concurso «Ideias em Caixa" promovido pela Universidade do Algarve	70	Faro
21 jul	➤ Beberete servido em parceria com a Tertúlia Algarvia para a 27ª Reunião Bienal da Sociedade de Arqueólogos Africanistas (SAfA 2025) promovido pela Universidade do Algarve	340	Faro
25 jul	➤ Beberete servido em parceria com a Tertúlia Algarvia para a 27ª Reunião Bienal da Sociedade de Arqueólogos Africanistas (SAfA 2025) promovido pela Universidade do Algarve	200	Faro
29 jul	➤ Beberete para a cerimónia de inauguração da exposição «Ventos do Povo - Movimentos Populares nas Transições Ibéricas (1974-1977)» promovido pelo Arquivo Municipal de Faro	40	Faro
31 jul	➤ Beberete – Lançamento da Primeira Pedra Parque Verde	40	Vilamoura
01 ago	➤ Beberete na Inauguração da Escultura de Francisco Silva, na Aldeia da Tôr	50	Tôr
20 ago	➤ Serviço de jantar de aniversário – Servido em casa da cliente	50	4 Estradas
28 ago	➤ Serviço de jantar de aniversário – Servido nas instalações da EPA	52	Alte
6 set	➤ Serviço de coffee break na Assembleia Municipal de Loulé	40	Loulé
8, 9 e 10 set	➤ Serviço de coffee break (manhã e tarde) e almoço para a Reunião Intercalar da IMAGINE Horizon Europe promovido pela CCMAR – Servido na Universidade do Algarve Campus de Gambelas	90	Universidade do Algarve Campus de Gambelas
9 set	➤ Serviço de Coffee Break para a Formação em Metodologias Participativas, promovida pela Fundação AGA Khan - Servido nas instalações da EPA	31	Alte
19 set	➤ Serviço de coffee break servido nas instalações da EPA para o FIO – Festival Informal de Opera	50	Alte
27 set	➤ Serviço de coffee break e almoço, servido na Universidade do Algarve campus da Penha para as Jornadas do Internato Médico do Algarve	70	Faro



10 out	➤ Serviço de cocktail para a inauguração da exposição de marionetas promovida pela associação Picada Cultural na Fundação Manuel Viegas Guerreiro	20	Querença
11 out	➤ Fornecimento de canapés para um aniversário particular	20	Alte
17 out	➤ Fornecimento de Lunch Box ao grupo da Caetano Auto que esteve por Alte numa jornada de Team Building	12	Alte
17 e 18 out	➤ Serviço de jantar para os atores da curta metragem Chances - Produções PjD Film	22	Alte
21 out	➤ Serviço de Coffee Break para a Formação em Metodologias Participativas, promovida pela Fundação AGA Khan - Servido nas instalações da EPA	31	Alte
25 out	➤ Serviço de almoço para o XVIII Encontro de professores de geologia promovido pela associação de defesa do património geológico do Alentejo e Algarve servido nas instalações da EPA	80	Alte
26 out	➤ Serviço de coffee break para o XVIII Encontro de professores de geologia promovido pela associação de defesa do património geológico do Alentejo e Algarve servido no Convento Espírito Santo	110	Loulé
26 out	➤ Serviço de almoço para os participantes no passeio pedestre Águas d'Alte promovido pela Escola Profissional de Alte e servido nas instalações da EPA	30	Alte
30 out	➤ Serviço de almoço para uma Oficina de confeção de pão realizado no Cerro da Janela Hostel – servido na casa do cliente	12	Sarnadas
4 nov	➤ Serviço de beberete para a cerimónia de Instalação da Assembleia da Junta de Freguesia de Alte servido nas instalações da EPA	100	Alte
6 nov	➤ Serviço de entrega de lunch Box a um grupo de trabalho vindo de Málaga	30	Faro
13, 14 e 15 nov	➤ Serviço de coffee break e almoço servido em parceria com a Tertúlia Algarvia para o 10º Congresso Internacional "Trends in Head and Neck Oncology" realizado na Universidade do Algarve campus da Penha	120	Faro
23 nov	➤ Fornecimento de talegos para os participantes e guias do Passeio Pedestre no Geoparque Algarvensis " À descoberta da Penina" promovido pela EPA	32	Alte
26 nov	➤ Serviço de beberete para evento de apresentação da nova marca Algarve by Car da Associação das Empresas de Rent a Car do Algarve realizado na sede da Região de Turismo do Algarve	40	Faro
11 dez	➤ Festa de Natal com serviço de jantar e convívio para os funcionários da administração do MAR Shopping na EPA ➤ Fornecimento de kit de jantar de natal para os funcionários da administração do Mar Shopping, que não puderam estar presentes na festa de natal organizada em Alte	100	Alte
16 dez	➤ Serviço de lanche de Natal para os funcionários da Região de Turismo do Algarve	50	Faro
20 dez	➤ Serviço de jantar para o Clube Desportivo e Cultural das Sarnadas	26	Sarnadas





## 2.3. Área de Educação e Formação

### 2.3.1. Educação e Formação de Jovens

Ao longo do período em análise:

- Deu-se continuidade ao desenvolvimento dos Planos Curriculares dos Cursos em funcionamento na EPCG, tendo subjacentes as orientações em matéria de autonomia, flexibilidade curricular e inclusão e o Sistema de Gestão de Garantia da Qualidade (EQAVET).

Os Cursos/turmas em funcionamento foram os seguintes:

Ano	Curso	2024/2025		2025/2026	
		Ano	N.º de Alunos	Ano	N.º de Alunos
1º	CP de Técnico de Turismo	1º	12	2º	7
2º	CP de Técnico/a de Comercial	2º	12	3º	12
3º	CP de Técnico/a Comercial	3º	9	-	-
1º	CEF – Operador de Distribuição	-	-	1º	13 <sup>1</sup>
<b>Total</b>			<b>33</b>		<b>32</b>

- Assegurou-se a realização da Prova de Aptidão Profissional (PAP) dos alunos que irão concluir o CP de Técnico/a Comercial.



<sup>1</sup> Aluno transferido da Escola EB2,3 João de Deus, localizada em São Bartolomeu de Messines

- Procedeu-se à organização dos Estágios Curriculares dos supracitados alunos do 3º ano do CP de Técnico/a Comercial, estágios esses que tendo tido início a 7 de abril decorreram até 6 de junho e tiveram lugar nas empresas:

Apolónia

Martins  
Almancilões



RM PAPELARIA  
DA VILA



Nuno Rafael Simões,  
Lda



Nike  
NikeFactoryStore



- Procedeu-se à organização e acompanhamento dos estágios curriculares dos alunos do 2º ano do CP de Técnico/a Comercial, que decorreram de 2 de maio a 15 de julho, nas empresas:

worten

SPORT  
ZONE



COVIRAN

Intermarché

Ricardo Leiteões  
Leitões Assados de Mesinas

- Procedeu-se à organização e acompanhamento da Formação em Contexto de Trabalho dos alunos do 1º ano do CP de Técnico/a de Turismo, que decorreu de 23 de junho a 18 de julho, no Departamento de Educação e Juventude da Câmara Municipal de Loulé e nas unidades hoteleiras:



O Sistema de Gestão e Garantia da Qualidade manteve-se alinhado com o referencial EQAVET, procurando garantir que todos os processos internos refletem os princípios da qualidade, da transparência e da melhoria contínua. Deu-se continuidade ao envolvimento ativo e responsável da comunidade escolar, promovendo o desenvolvimento de uma cultura organizacional centrada na melhoria contínua.

O processo de monitorização foi conduzido com elevado grau de exigência e sistematização, recorrendo a instrumentos fiáveis e indicadores robustos, destacando-se:

- ✓ A implementação de mecanismos regulares de recolha e análise de dados, com foco na relevância e utilidade dos resultados.
- ✓ A utilização de indicadores EQAVET para medir o impacto da formação na vida dos alunos, incluindo taxas de conclusão, empregabilidade e satisfação.
- ✓ A integração de feedback dos *stakeholders* (alunos, docentes, entidades empregadoras) como elemento central na avaliação da qualidade.

Foi realizada uma revisão criteriosa dos objetivos operacionais, com base nos dados recolhidos e nas metas estratégicas da escola. Este processo culminará na elaboração do Relatório de Autoavaliação, documento estruturante que servirá de base ao Relatório de Progresso, orientando as decisões futuras e assegurando a continuidade da melhoria.

A renovação do Selo de Garantia da Qualidade EQAVET, atribuída no passado mês de maio, pela Agência Nacional para a Qualificação e Ensino Profissional (ANQEP) por um período de



três anos, constitui um reconhecimento claro da maturidade e eficácia do sistema implementado. Este selo reforça a credibilidade da escola junto da comunidade educativa e dos parceiros externos, validando a qualidade da formação profissional oferecida.

- Elaborou-se a proposta de oferta formativa para o ano letivo 2025-2026, e que previa os seguintes Cursos:

Modalidade	Curso	1º ano	2º ano	3º ano
Curso Profissional (CP)	Téc. Comercial	½ Turma		1 Turma
	Téc. de Turismo	½ Turma	1 Turma	
	Intérprete – Ator/Atriz	½ Turma		
	Técnico/a de Construção Civil – Condutor/a de Obra	½ Turma		
Curso de Educação Formação (CEF)	Operador/a de Distribuição	1 Turma		

A proposta, que foi objeto de aprovação por parte do Conselho Pedagógico da EPCG, da Assembleia Geral da EPA e pelo Conselho Geral da EPCG, que integrou as seguintes entidades e organizações:

Entidade/Organização	
1	ACTA – A Companhia de Teatro do Algarve
2	AHETA - Associação dos Hotéis e Empreendimentos Turísticos do Algarve
3	Associação Cultural Corpo de Hoje
4	Associação Cultural e Ambiental Figo Lampo
5	Associação Cultural Máquina de Cena
6	Associação de Pais e Encarregados de Educação do Ensino Básico de Boliqueime
7	Associação In LOCO
8	Câmara Municipal de Loulé
9	Câmara Municipal de Silves
10	Cerro da Janela Hostel
11	Junta de Freguesia de Alte
12	Junta de Freguesia de Boliqueime
13	Lama Teatro
14	Plano Nacional das Artes
15	Região de Turismo do Algarve
16	Representante do pessoal não docente da EPCG
17	Representantes do pessoal docente da EPCG
18	Teatro Improvisado de Intervenção
19	Teatro Lethes

20	Telhados Cristalinos – Empresa de Construção Civil
21	Universidade do Algarve

A 21 de julho, para os 5 cursos acima identificados, apenas estavam inscritos um total de 19 alunos dos quais apenas 14 matriculados:

Modalidade	Curso	Inscritos	Matriculados
CP	Técnico/a de Turismo	1	0
	Técnico/a de Comércio	1	0
	Técnico/a de Construção Civil	4	1
	CP de Técnico/a Intérprete Ator/Atriz	2	3
<b>Subtotal CP</b>		<b>8</b>	<b>4</b>
CEF	Operador de Distribuição	11	10
<b>TOTAL</b>		<b>19</b>	<b>14</b>

Perante este cenário em Assembleia Geral realizada no dia 29 julho, foi deliberado:



- ✓ Manter abertas as matrículas para o CEF, uma vez que o número de inscritos/matriculados, embora inferior ao legalmente previsto para constituição de turma poderia vir, até ao início do ano letivo;
- ✓ Cancelar a abertura dos CP de Técnico/a de Turismo, CP de Técnico/a Comercial, CP de Técnico/a de Construção Civil;
- ✓ Manter abertas as matrículas para o CP de Técnico/a Intérprete Ator/Atriz e intensificar a divulgação do Curso.

No dia 19 de agosto a Direção-Geral dos Estabelecimentos Escolares do Algarve deu orientações para que fosse cancelada a abertura do CP de Técnico/a Intérprete Ator/Atriz, uma vez que à data não tinha o número mínimo legalmente previsto para poder ser objeto de homologação.

A turma do CEF, embora com um número de alunos inferior ao legalmente previsto, foi objeto de homologação por parte da tutela, sendo assim a única turma que irá iniciar no ano letivo 2025-2026.

## Programas e Projetos

Desenvolveram-se atividades no âmbito dos Projetos e Programas abaixo identificados, nos quais está envolvida:

Programa/Projeto	Descrição do projeto e Atividades Realizadas
 <p><b>Junior Achievement A EMPRESA</b></p>	<p><b>A EMPRESA</b> é o programa bandeira da Junior Achievement. Considerado uma best practice pela Comissão Europeia, o programa desafia alunos do ensino secundário a criar e a gerir uma mini-empresa, ao longo de um ano letivo e em contexto sala de aula.</p> <p>O programa tem como objetivos:</p> <ul style="list-style-type: none"> <li>✓ Identificar as responsabilidades dos cargos e oportunidades de liderança no âmbito do programa;</li> <li>✓ Avaliar as oportunidades educativas e sociais do programa;</li> <li>✓ Organizar a mini-empresa, vender títulos de participação, produzir um produto, colocar o produto ou serviço no mercado e manter registos financeiros;</li> <li>✓ Demonstrar a capacidade de liderança;</li> <li>✓ Elaborar um plano de negócio;</li> <li>✓ Executar um plano;</li> <li>✓ Estabelecer objetivos de produção e vendas para um produto ou serviço;</li> <li>✓ Desenvolver uma apresentação eficaz de vendas;</li> <li>✓ Diferenciar entre produção e produtividade;</li> <li>✓ Monitorizar o controlo de qualidade;</li> <li>✓ Descrever o efeito da produtividade, atitudes e aptidões dos empregados;</li> <li>✓ Avaliar o impacto da tecnologia, gestão e regulamentos governamentais relativos à produção;</li> <li>✓ Descrever e calcular impostos a serem pagos pela mini-empresa;</li> <li>✓ Explicar como os dividendos são determinados e pagos;</li> <li>✓ Avaliar o impacto empresarial no sistema económico português.</li> </ul> <p>Ao longo do período em análise, os alunos foram criando os seus projetos e tiveram duas sessões de acompanhamento, uma física e outra online, por parte da Técnica Joana Ferreira que é a responsável pela área das escolas. Deste modo, os alunos tiveram a possibilidade de apresentar os seus trabalhos</p> <div style="display: flex; justify-content: space-around;">   </div>



No dia 7 de maio, participou-se no Junior Market de Faro, que teve lugar na Universidade do Algarve.

Estiveram presentes 9 Miniempresas em palco para apresentar o seu *pitch* e mostraram, em stand, os projetos desenvolvidos ao longo do programa "A Empresa".



Desenvolvido pelas áreas governativas da Cultura e da Educação, o **Plano Nacional das Artes** (PNA) tem como objetivo tornar as artes mais acessíveis aos cidadãos, em particular às crianças e aos jovens, através da comunidade educativa, promovendo a participação, fruição e criação cultural, numa lógica de inclusão e aprendizagem ao longo da vida. Pretende incentivar o compromisso cultural das comunidades e organizações e desenvolver redes de colaboração e parcerias com entidades públicas e privadas, designadamente, trabalhando em articulação com os planos, programas e redes pré-existentes.



Ao longo do período em análise, os alunos do 1º ano do curso de Turismo tiveram algumas sessões sobre fotografia e culinária.

No âmbito do Ponto de Encontro, participou-se na iniciativa "A MINHA ESCOLA SOU EU - UMA REDUNDÂNCIA OU TALVEZ NÃO" - MOSTRA DE PROCESSOS ARTÍSTICOS COLABORATIVOS - PLANOS CULTURAIS DE ESCOLA, um projeto de mediação cultura-educação promovido pelo Plano Nacional das Artes e a Câmara Municipal de Loulé, junto das Escolas e Agrupamentos de Escolas do concelho, em articulação

com os equipamentos culturais municipais e várias associações culturais locais, foi organizada uma Mostra de Processos Artísticos Colaborativos.



A Mostra teve como objetivo refletir o trabalho de articulação e os processos desenvolvidos, ao longo do ano letivo, junto dos alunos e das comunidades, numa ação conjunta entre escolas, equipamentos/instituições culturais e artistas residentes. Neste âmbito, no dia 2 de maio foi inaugurada, na EPCG, a Exposição "A MINHA ESCOLA SOU EU - UMA REDUNDÂNCIA OU TALVEZ NÃO", resultante da parceria com a Associação FIGO LAMPO e o Loulé Film Office. Esta mostra é o culminar de um conjunto de colaborações "artísticas", nomeadamente de Verónica Guerreiro, de Tiago de Sousa e de Eduardo Pinto que inspiraram os nossos alunos durante o desenvolvimento das atividades.



Esta mostra esteve patente na XXI Edição Festival MED, que de 26 a 29 de junho.



Manteve a participação da EPCG na plataforma do Plano Nacional de Cinema (PNC), uma iniciativa das áreas governativas da Cultura e da Educação, operacionalizada pela Direção-Geral da Educação (DGE), pelo Instituto do Cinema e do Audiovisual (ICA) e pela Cinemateca Portuguesa-Museu do Cinema (CP-MC), ao abrigo do Despacho 65/2022, de 5 de janeiro.<sup>2</sup>

A Plataforma de Filmes do PNC é um serviço público e gratuito para as escolas inscritas no projeto do Plano Nacional de Cinema.

Concebida como uma plataforma tecnológica de apoio ao PNC, articula-se com a prosperidade e preservação do património cinematográfico, em particular do cinema português, e viabiliza o acesso digital das escolas aos filmes constantes da Lista de Filmes do PNC.



**Loulé Film Office**

No âmbito do Plano Nacional das Artes (PNA) e enquadrado no Programa “Ponto de Encontro” a EPCG, o Loulé FilmOffice e a Associação Figo Lampo deu-se continuidade ao desenvolvimento de atividades em parceria.



**ECO- ESCOLAS**

**Eco-Escolas** é um programa internacional da “*Foundation for Environmental Education*”, desenvolvido em Portugal desde 1996 pela ABAE. Pretende encorajar ações e reconhecer o trabalho de qualidade desenvolvido pela escola, no âmbito da Educação Ambiental para a Sustentabilidade.

<sup>2</sup> Despacho 65/2022, de 5 de janeiro, disponível em: <https://diariodarepublica.pt/dr/detalhe/despacho/65-2022-177143568>

Os alunos 2º ano do Curso Técnico Comercial participaram num webinar sobre "Roupas Usadas Não Estão Acabadas", promovido pelo Eco-Escolas.

O webinar teve como objetivos:

- ✓ Contribuir para a consciencialização da comunidade acerca do encaminhamento de roupas, calçado e brinquedos que possuam em excesso ou se encontrem em fim de vida;
- ✓ (In)formar acerca das soluções para o correto encaminhamento destes materiais, abordando os têxteis como uma fileira de resíduos;
- ✓ Proporcionar à comunidade, através da Eco-Escola, um serviço eficaz de recolha de roupas, calçado e brinquedos;
- ✓ Evitar a acumulação de excedentes de roupas, calçado e brinquedos, disponibilizando um encaminhamento consciente e responsável, segundo a hierarquia dos resíduos;
- ✓ Promover a reutilização de objetos fora de uso e a interação entre a escola, a comunidade e as instituições de solidariedade social locais.

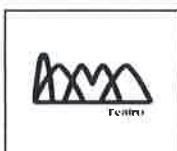

**Lama Teatro**  
**Caderno Diário**

O **Caderno Diário** é um projeto de mediação que consiste em várias oficinas em sala de aula nas áreas do Teatro, Dança, Música e Vídeo, com a turma do 1º ano de Turismo. Ao do trimestre foram desenvolvidas algumas sessões de teatro e de dança. O resultado deste trabalho será apresentado à comunidade escolar dia 17 de junho.

No dia 17 de junho, os alunos do 1º ano do Curso de Turismo, apresentaram o evento final do "Caderno Diário" uma iniciativa promovida pelo Cineteatro Louletano e Lama Teatro. "Aqui tudo se Faz" resultou da participação e criatividade dos jovens.





## Outras Atividades

Ao longo do período em análise, foram ainda desenvolvidas as seguintes atividades:

### Atividade

- Participação na **Feira do Chocolate de Loulé**, tendo os alunos do 2º ano Curso Técnico Comercial assumido o atendimento aos clientes e a venda dos produtos no stand da EPA.
- Participação no **VI Encontro Intergeracional de Janeiras**, que teve lugar no auditório da Escola Profissional Cândido Guerreiro.



- **Práticas simuladas** diversas áreas: atendimento na cafetaria da escola, negociação, reclamações, venda presencial e gestão de *stocks* na loja pedagógica.





- Participação no **Conselho Municipal de Juventude de Loulé**, pretende-se que este seja um órgão gerador de dinâmicas no movimento associativo juvenil.



- **Ação de Divulgação do Serviço Militar**, realizada para as turmas do 2º ano e do 3º ano do Curso Técnico Comercial



- Participação na sessão de lançamento do **19º Concurso Literário Sophia de Mello Breyner Andresen – 2024-2025**



- Participação na organização do **Seminário "Usos Sustentáveis do Solo em Regiões de Baixa Densidade: Coesão Territorial"**, colaborando na organização dos espaços, secretariado, apoio no auditório e serviço de *coffee break*

23 de janeiro 2025  
Usos sustentáveis do solo em regiões de baixa densidade: coesão territorial

**SEMINÁRIO**  
ESCOLA PROFISSIONAL CÂNDIDO GUERREIRO - ALTE

**PROGRAMA**

**09:30h** Receção dos participantes  
**09:45h** Início do seminário  
**10:00h** Apresentação do Seminário, a EPALTE e os parceiros  
**10:15h** Apresentação do CIPRL (a EPALTE) - Apresentação  
**10:30h** Relatório de Invenção e os dados do CIPRL (emprego e qualificação)  
**10:45h** Apresentação de Lendas do Algarve e Luto  
**11:00h** Registo fotográfico do Seminário no Espaço Profissional de Alte

**11:30h** Intervalo Almoço  
**12:00h** Início da sessão  
**12:15h** Mesa redonda  
**12:30h** Mesa redonda: O solo em regiões de baixa densidade  
**12:45h** Apresentação de trabalhos  
**13:00h** Mesa redonda: O solo em regiões de baixa densidade  
**13:15h** Mesa redonda: O solo em regiões de baixa densidade  
**13:30h** Mesa redonda: O solo em regiões de baixa densidade  
**13:45h** Mesa redonda: O solo em regiões de baixa densidade  
**14:00h** Mesa redonda: O solo em regiões de baixa densidade  
**14:15h** Mesa redonda: O solo em regiões de baixa densidade  
**14:30h** Mesa redonda: O solo em regiões de baixa densidade  
**14:45h** Mesa redonda: O solo em regiões de baixa densidade  
**15:00h** Mesa redonda: O solo em regiões de baixa densidade  
**15:15h** Mesa redonda: O solo em regiões de baixa densidade  
**15:30h** Mesa redonda: O solo em regiões de baixa densidade  
**15:45h** Mesa redonda: O solo em regiões de baixa densidade  
**16:00h** Mesa redonda: O solo em regiões de baixa densidade  
**16:15h** Mesa redonda: O solo em regiões de baixa densidade  
**16:30h** Mesa redonda: O solo em regiões de baixa densidade  
**16:45h** Mesa redonda: O solo em regiões de baixa densidade  
**17:00h** Mesa redonda: O solo em regiões de baixa densidade  
**17:15h** Mesa redonda: O solo em regiões de baixa densidade  
**17:30h** Mesa redonda: O solo em regiões de baixa densidade  
**17:45h** Mesa redonda: O solo em regiões de baixa densidade  
**18:00h** Mesa redonda: O solo em regiões de baixa densidade  
**18:15h** Mesa redonda: O solo em regiões de baixa densidade  
**18:30h** Mesa redonda: O solo em regiões de baixa densidade  
**18:45h** Mesa redonda: O solo em regiões de baixa densidade  
**19:00h** Mesa redonda: O solo em regiões de baixa densidade  
**19:15h** Mesa redonda: O solo em regiões de baixa densidade  
**19:30h** Mesa redonda: O solo em regiões de baixa densidade  
**19:45h** Mesa redonda: O solo em regiões de baixa densidade  
**20:00h** Mesa redonda: O solo em regiões de baixa densidade  
**20:15h** Mesa redonda: O solo em regiões de baixa densidade  
**20:30h** Mesa redonda: O solo em regiões de baixa densidade  
**20:45h** Mesa redonda: O solo em regiões de baixa densidade  
**21:00h** Mesa redonda: O solo em regiões de baixa densidade  
**21:15h** Mesa redonda: O solo em regiões de baixa densidade  
**21:30h** Mesa redonda: O solo em regiões de baixa densidade  
**21:45h** Mesa redonda: O solo em regiões de baixa densidade  
**22:00h** Mesa redonda: O solo em regiões de baixa densidade  
**22:15h** Mesa redonda: O solo em regiões de baixa densidade  
**22:30h** Mesa redonda: O solo em regiões de baixa densidade  
**22:45h** Mesa redonda: O solo em regiões de baixa densidade  
**23:00h** Mesa redonda: O solo em regiões de baixa densidade



- No âmbito da **Comemoração do Dia Mundial da Poesia**, todos os alunos assistiram, no auditório da escola, à peça de Teatro "Fernando Pessoa(s)" - Companhia de Teatro Estórias com Asas.



- O 2º ano curso Técnico Comercial assistiu a uma **Palestra sobre o tema: "Marketing Digital"**, promovida pela Universidade do Algarve.
- A convite da Universidade do Algarve, no dia 30 de abril, a turma do 2º ano do Curso Técnico Comercial participou no **DigitAgro Challenge** no âmbito do projeto +AGRODIGITECH@SUL. O Projeto, que tem como objetivo principal reforçar a investigação, o desenvolvimento tecnológico e a inovação, é promovido por um consórcio constituído por:
  - Universidade de Évora(líder)
  - Instituto Politécnico de Beja(parceiro)
  - Instituto Politécnico de Portalegre(parceiro)
  - Universidade do Algarve(parceiro)
  - Universidade Nova de Lisboa(parceiro)

Ao longo do dia, os alunos foram envolvidos em atividades no âmbito de dois temas:

- ✓ Tema 1: O Agrofuturo
- ✓ Tema 3: Alfaias do novo milénio.

Os alunos também tiveram oportunidade de realizar uma atividade prática de pilotagem e utilização de drones.



- No dia 9 de maio, foi apresentado na Escola Profissional Cândido Guerreiro, o **Cartão Jovem Municipal-Loulé**, que tem como objetivo promover a mobilidade, vivência e qualidade de vida dos jovens no concelho de Loulé, assumindo-se também como um veículo de informação, divulgação e promoção dos vários serviços do Concelho e do comércio tradicional local.



- Alunos do 1º ano do Curso de Técnico de Turismo e do 2ºano do Curso de Técnico Comercial, integraram as equipas que asseguraram o secretariado, as ZA (Zonas de Apoio) e entrega de prémios aos participantes no **BTT Alte TRAIL**, mobilizando assim, competências desenvolvidas ao longo dos seus processos formativos.



- Participou-se no evento “Bora Lá ao Parque”, com a atividade **Workshop “Construindo Bombas de Sementes”** foi um dia cheio de emoções, diversão e muita animação, com atividades para todas as idades, onde famílias se reuniram para passar um sábado diferente e muito divertido.





- Entre os dias 7 e 9 de maio, a Escola Profissional Cândido Guerreiro participou na **XI OPTO, Fórum de Educação e Formação do Algarve**, que teve lugar no Pavilhão Desportivo de Albufeira.

Trata-se do maior Fórum de Educação do sul do país, ao qual comparecem estudantes, encarregados de educação, psicólogos, professores e outros públicos.

O objetivo passa por informar sobre os Cursos Profissionais que a Escola Profissional Cândido Guerreiro - Alte proporciona contribuindo assim para a tomada de decisão da escolha do curso, de forma consciente, por parte dos estudantes.



- Comemoração **do Dia do Animal** na Escola Profissional Cândido Guerreiro

Foi em 1931 durante uma convenção de ecologistas em Florença, Itália que este dia foi instituído como o Dia Mundial do Animal. A escolha teve em conta o facto de o dia 4 de outubro ser o dia de São Francisco de Assis, o santo padroeiro dos animais. Este dia tem como objetivo chamar a atenção para a condição e bem-estar dos animais.



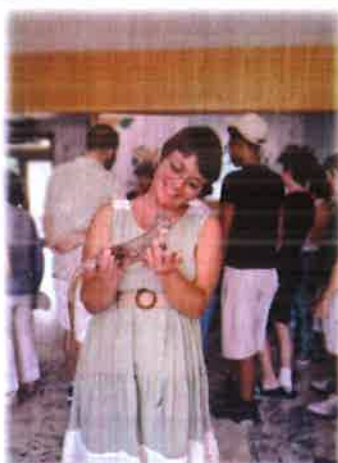

---

- **Encontro de Partilha de Práticas Sustentáveis entre Seniores e Juniores**

No dia 3 de outubro, no auditório da EPCG teve lugar um Encontro de Partilha de Práticas Sustentáveis entre Seniores e Juniores. A atividade foi realizada no âmbito do projeto SPARROWS, Sharing Paths Among Rural Residents: Old-age Wisdom and Sustainability, um projeto europeu financiado pelo Erasmus+ que tem como objetivo capacitar pessoas idosas em comunidades rurais como embaixadores de estilos de vida sustentáveis, utilizando percursos de aprendizagem inovadores e promovendo conexões intergeracionais.

O projeto Sparrows procura caminhos para uma vida mais sustentável com base na sabedoria dos residentes das 3 aldeias rurais de pequena dimensão, que integram o projeto: Alte (Portugal), Azúebar (Espanha) e Fontecchio (Itália).

O projeto prevê a criação de um percurso pedestre em cada aldeia, através de um processo participativo que envolverá os habitantes seniores e os juniores, e que nos dará a conhecer os seus modos de vida sustentáveis.

Para alcançar os objetivos e propósitos deste projeto, serão desenvolvidas atividades destinadas a promover mudanças de comportamento em relação a estilos de vida sustentáveis.

Para isso, foram convidados seniores da freguesia de Alte, nomeadamente os que integram o Projeto ASAS- Aldeia dos Saberes e dos AfetoS, para partilharem o seu estilo de vida, permitindo-lhes, assim, tornarem-se modelos de referência para um estilo de vida sustentável.

Os seniores desempenham um papel essencial nesta dinâmica. Muitos deles mantêm vivas as tradições agrícolas e artesanais que sempre respeitaram o ciclo natural da terra. Através da horticultura biológica, do aproveitamento da água das nascentes e da reutilização de materiais, ensinam aos mais jovens modos de vida sustentáveis que dispensam o uso excessivo de produtos químicos e tecnologia poluente. Estas práticas,



transmitidas oralmente e através do exemplo, ajudam a conservar os recursos naturais e a promover uma relação mais equilibrada com o meio ambiente.

Por sua vez, os juniores têm trazido uma nova energia e consciência ambiental, apoiando-se também em ferramentas digitais e novas ideias. Além disso, ajudam os seniores a divulgar o seu conhecimento através de registos audiovisuais e partilhas nas redes sociais, assegurando que estas tradições sustentáveis se mantenham vivas e se adaptem aos tempos modernos.

A interação entre as gerações demonstrou que a sustentabilidade não é apenas uma questão ambiental, mas também social e cultural. A troca de experiências cria laços comunitários mais fortes e um sentimento de pertença, promovendo um futuro em que o respeito pela terra e pela sabedoria dos antepassados se alia à criatividade e à inovação dos jovens.



### Participação no Projeto Àmonstra

Atos é uma parceria do Teatro Nacional D. Maria II e da Fundação Calouste Gulbenkian que criaram um programa de abrangência nacional que visa a capacitação e a produção de conhecimento sobre práticas culturais e artísticas de participação. A iniciativa visa também o envolvimento cívico e artístico das comunidades, ampliar o alcance e impacto das iniciativas democráticas de cultura, promover políticas culturais sustentáveis e estabelecer outras centralidades culturais e artísticas.

Àmonstra é um projeto dinamizado e mediado pela Giovanna Cordennuzzi Garcia, Tiago M. C. de Sousa, em que consiste numa reflexão democrática sobre "o mamarracho da Queda do vigário, em estado de deterioração e vandalismo, não serve a população local e a sua presença desafia a relação entre natureza,

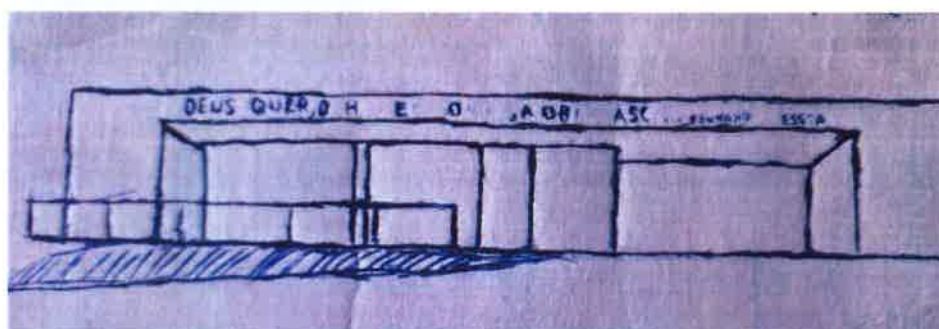

comunidade e espaço construído. Àmonstra busca habitar este espaço público de forma democrática, possibilitando ecossistemas de aprendizagem, cocriação e participação ativa." Foi dentro espírito que a turma do 1º do Curso de Educação e Formação Operador/a de Distribuição, foi convidado a refletir sobre as possíveis valências que aquele equipamento poderia ter.



- **Workshop de Competências Interpessoais**

No dia 7 de outubro decorreu no Auditório da EPCG, o Workshop Competências Interpessoais, promovido pela Dr.ª Cátia Dinis, Presidente da Comissão de Proteção de Crianças e Jovens de Loulé e dinamizado pela Dr.ª Nádía Veloso, formadora convidada. Estiveram também presentes, a Dr.ª Raquel Silva, Secretária da CPCJ de Loulé, a Dr.ª Paula Marinho, representante das IPSS na CPCJ de Loulé e a Dr.ª Susana Neves, Apoio Técnico do Município da CPCJ de Loulé.

O objetivo deste workshop foi desenvolver as competências interpessoais que favoreçam a comunicação, a empatia, o trabalho em equipa e a resolução de conflitos no ambiente escolar, familiar e profissional. Estas competências são usadas todos os dias para interagir com as pessoas ao nosso redor. Elas envolvem escutar, expressar-se com respeito, compreender o outro e colaborar em grupo.

Desenvolver competências interpessoais é um processo contínuo. Cada conversa, cada amizade, cada desafio é uma oportunidade para crescer como pessoa e como cidadão.



- As turmas do 2º ano do Curso Técnico de Turismo e do 3ºano do Curso Técnico Comercial, participaram num **projeto de criação artística**, através das áreas performativas de teatro, dança e música, a partir da obra Sermão de Sto. António aos Peixes, de Padre António Vieira. A atividade foi dinamizada pela atriz Neusa Dias, em representação da associação cultural Co. N125-Companhia de Nacional 125 e promovida pelo Cineteatro Louletano Este primeiro exercício teve como objetivo principal estimular o pensamento,



a imaginação e a expressão artística a partir da provocação: "Olhando para o mundo de hoje, se pudesses dar um sermão, a quem o dirias? E o que dirias?"



- A turma do 3º ano do Curso Técnico Comercial, participaram no dia 22 de outubro, numa **Sessão de Projeção com os cineastas, Teresa Garcia e Luís Mário Sanches Ferreira Alves de Matos**, no Convento Espírito Santo.

Foram projetados três filmes, e a partir dessa projeção, os cineastas coordenadores lançaram algumas propostas para envolver os alunos e despertar a curiosidade. No final da sessão foram colocadas questões aos alunos sobre aquilo que mais os tocou ou interessou, vendo e revendo alguns momentos dos filmes e levando-os a perceber por si próprios o que os filmes transmitiram do ponto de vista cinematográfico. Através do diálogo com os alunos foram colocadas questões sobre a cidadania que os filmes suscitaram.

Esta sessão foi organizada em parceria com a Câmara Municipal de Loulé, Loulé Film Office, Associação Os Filhos de Lumière e o Centro de Formação de Associação de Escolas do Litoral à Serra.





- No dia 31 de outubro, a Escola Básica de Alte juntou-se à Escola Profissional Cândido Guerreiro para uma manhã cheia de sustos, gargalhadas e muita criatividade!  
Foi um momento de partilha, diversão e espírito comunitário, onde o Halloween serviu de pretexto para unir gerações e talentos.



- No dia 19 de novembro celebrou-se em Alte **o Dia dos Sistemas de Informação Geográfica (SIG)** ou GIS Day, uma iniciativa dedicada à valorização do pensamento espacial e das tecnologias geográficas.

A iniciativa, promovida pela Câmara Municipal de Loulé, através da sua Divisão de Sistemas de Informação Geográfica (DSIG), contou com o apoio dos professores da Escola Profissional Cândido Guerreiro, da Escola Secundária de Loulé, da Escola Secundária Laura Ayres de Quarteira e do Agrupamento de Escolas de Almancil, bem como com a colaboração da Universidade do Algarve e da ESRI Portugal.pt

O programa integrou um seminário na Escola Profissional Cândido Guerreiro, dirigido aos alunos do ensino básico e secundário, complementado por atividades ao ar livre e uma demonstração de drones.



- O **exercício "A TERRA TREME"** realizou-se no dia 5 de novembro às 11h05, e é uma iniciativa promovida pela Autoridade Nacional de Emergência e Proteção Civil que visa sensibilizar para o risco sísmico. Esta



iniciativa integra-se na Estratégia Internacional para a Redução de Catástrofes das Nações Unidas e visa alertar e preparar a população para saber como agir antes, durante e após um sismo.

Teve a duração de 1 minuto, durante o qual a comunidade escolar foi convidada a executar os 3 gestos que salvam: BAIXAR, PROTEGER E AGUARDAR.



- **Celebração do Dia Internacional da Cidade Educadora**

No âmbito da celebração da Comemoração do dia Internacional da Cidade Educadora, a turma do CEF Operador/a Distribuição, realizou duas coroas de natal, com matérias reciclados. Estes trabalhos ficaram expostos no Convento Espírito Santo em Loulé.



- No dia 12 de dezembro, realizou-se o **Mercadinho de Natal de Alte**, organizado pelas turmas do 3ºano do Curso Técnico Comercial e do CEF – Operador/a de Distribuição, com o apoio da Junta de Freguesia de Alte.



• **Árvore de Natal com matérias reciclados**

Durante as aulas da disciplina de Matemática, a turma do CEF Operador/a de Distribuição, realizou a construção da árvore de Natal com matérias recicláveis



**Visitas de Estudo**

As visitas de estudo são estratégias pedagógicas/didáticas que, dado o seu carácter mais prático, contribuem para uma melhor preparação e sensibilização para aprendizagens a desenvolver e para o aprofundamento e reforço de unidades curriculares já lecionadas.

Na tabela seguinte, apresentam-se as visitas de estudo realizadas no I trimestre do corrente ano.

Data	Visita de Estudo	Ano letivo 2024/2025			Ano Letivo 2025/2026		
		1º Ano Téc. Turismo	2º ano Téc. Comercial	3º ano Téc. Comercial	1º ano CEF Op. de Distribuição	2º ano Téc. Turismo	3º ano Téc. Comercial
07 fev	Feira do Chocolate de Loulé		X				



07 fev	Feira de Emprego e do Turismo	X		
07 fev	Feira de Emprego 360º no Mar Shopping Algarve		X	
13 mar	BTL – Feira de Turismo de Lisboa	X		
26 mar	Visita de Estudo ao Hotel EPIC SANA Algarve Hotel	X		
25 abr	BTT Alte /Alte Trail	X	X	
28 abr	Centro de Distribuição Jerónimo Martins - Algoz	X	X	
30 abr	Universidade do Algarve – Campus de Gambelas		X	
07 mai	Universidade do Algarve – Campus de Gambelas		X	
02 out	Parque Aquático Slide & Splash			X
16 out	Banhos Islâmicos e casa Senhorial dos Barreto			X
27 out	Empresa Mistolin		X	
17 nov	Tivoli Talent Stage			X
3 dez	Visita de Estudo à zona Histórica de Silves			X
5 dez	Visita de Estudo à zona Histórica de Albufeira			X
10 dez	Visita de Estudo à zona Histórica de Loulé			X



**Relatório de Atividades e Contas 2025**

EPA - Escola Profissional de Alte, CIPRL - NIPC 504 612 328

Rua da Igreja, n.º 3, 8100-012 Alte - Tel: 0351 289 478 100 - Email: [epalte@epalte.pt](mailto:epalte@epalte.pt) - Sítio internet: [www.epalte.pt](http://www.epalte.pt)

## 2.3.2. Educação e Formação de Adultos

### Cursos de Português Língua de Acolhimento

Em parceria com o Centro de Emprego e Formação Profissional de Faro – Instituto de Emprego e Formação profissional, I.P. (CEFF – IEFP), a Câmara Municipal de Loulé, as Juntas de Freguesia de Alte e de Boliqueime e a empresa *Farmers&Events*, deu-se continuidade ao desenvolvimento, em Alte e em Boliqueime, de Cursos de Português Língua de Acolhimento (PLA), Percursos A1+A2 e B1+B2, ambos os percursos com uma duração de 150 horas.

Com a realização destes Cursos pretende-se:

- Promover a integração dos imigrantes na sociedade portuguesa, proporcionando-lhes as ferramentas linguísticas necessárias para o dia a dia;
- Facilitar o acesso ao mercado de trabalho, proporcionando-lhes o desenvolvimento da sua proficiência em língua portuguesa;
- Promover a inclusão e coesão social e a participação ativa na comunidade.

No período a que se reporta o presente Relatório:

- ✓ Conclui-se um Curso de “Português Língua de Acolhimento” (PLA) – Percurso A1+A2, com uma duração de 150 horas em Alte. O Curso, concluído em 16 de fevereiro, foi frequentado por 17 cidadãos estrangeiros, catorze do Bangladesh, dois da Ucrânia e um da Índia, tendo todos sido certificados com o nível A2 de proficiência em Língua portuguesa.



- ✓ Procedeu-se à organização, divulgação, receção de inscrições e instrução dos processos dos formandos que atualmente frequentam o Curso de “Português Língua de Acolhimento” (PLA) – Percurso B1+B2 que com uma duração de 150 horas, está a decorrer na EPCG – Alte.



**Curso Português Língua de Acolhimento**  
Percurso B1+B2

**Prestação Especial**

**Condições de ingresso:**

- O candidato inscrito deve ter concluído o 1.º Ciclo do Ensino Básico e o 2.º Ciclo do Ensino Secundário.
- O candidato deve ter concluído o curso de Português Língua de Acolhimento (PLA) do 1.º Ciclo do Ensino Secundário.
- O candidato deve ter concluído o curso de Português Língua de Acolhimento (PLA) do 2.º Ciclo do Ensino Secundário.
- O candidato deve ter concluído o curso de Português Língua de Acolhimento (PLA) do 3.º Ciclo do Ensino Secundário.
- O candidato deve ter concluído o curso de Português Língua de Acolhimento (PLA) do 4.º Ciclo do Ensino Secundário.
- O candidato deve ter concluído o curso de Português Língua de Acolhimento (PLA) do 5.º Ciclo do Ensino Secundário.
- O candidato deve ter concluído o curso de Português Língua de Acolhimento (PLA) do 6.º Ciclo do Ensino Secundário.
- O candidato deve ter concluído o curso de Português Língua de Acolhimento (PLA) do 7.º Ciclo do Ensino Secundário.
- O candidato deve ter concluído o curso de Português Língua de Acolhimento (PLA) do 8.º Ciclo do Ensino Secundário.
- O candidato deve ter concluído o curso de Português Língua de Acolhimento (PLA) do 9.º Ciclo do Ensino Secundário.
- O candidato deve ter concluído o curso de Português Língua de Acolhimento (PLA) do 10.º Ciclo do Ensino Secundário.

Para mais informações consulte: [www.epalte.pt](http://www.epalte.pt)

- ✓ Procedeu-se à organização, divulgação, receção de inscrições e instrução dos processos dos formandos que frequentam o Curso de “Português Língua de Acolhimento” (PLA) – Percurso A1+A2, que com uma duração de 150 horas, está a decorrer em Boliqueime.



**Curso Português Língua de Acolhimento**  
Percurso A1+A2

**Prestação Especial**

**Condições de ingresso:**

- O candidato inscrito deve ter concluído o 1.º Ciclo do Ensino Básico e o 2.º Ciclo do Ensino Secundário.
- O candidato deve ter concluído o curso de Português Língua de Acolhimento (PLA) do 1.º Ciclo do Ensino Secundário.
- O candidato deve ter concluído o curso de Português Língua de Acolhimento (PLA) do 2.º Ciclo do Ensino Secundário.
- O candidato deve ter concluído o curso de Português Língua de Acolhimento (PLA) do 3.º Ciclo do Ensino Secundário.
- O candidato deve ter concluído o curso de Português Língua de Acolhimento (PLA) do 4.º Ciclo do Ensino Secundário.
- O candidato deve ter concluído o curso de Português Língua de Acolhimento (PLA) do 5.º Ciclo do Ensino Secundário.
- O candidato deve ter concluído o curso de Português Língua de Acolhimento (PLA) do 6.º Ciclo do Ensino Secundário.
- O candidato deve ter concluído o curso de Português Língua de Acolhimento (PLA) do 7.º Ciclo do Ensino Secundário.
- O candidato deve ter concluído o curso de Português Língua de Acolhimento (PLA) do 8.º Ciclo do Ensino Secundário.
- O candidato deve ter concluído o curso de Português Língua de Acolhimento (PLA) do 9.º Ciclo do Ensino Secundário.
- O candidato deve ter concluído o curso de Português Língua de Acolhimento (PLA) do 10.º Ciclo do Ensino Secundário.

Para mais informações consulte: [www.epalte.pt](http://www.epalte.pt)

## Formações Modulares Certificadas

Deu-se início à execução do Plano de Formação de Formações Modulares Certificadas da EPA, financiado pelo Programa Regional Algarve 2030 – Prioridade 4A – Qualificações, Emprego e Inclusão Social, Tipologia de Ação: (Re)Qualificação de adultos; Tipologia de Intervenção: Formação de Ativos para a empregabilidade.

As FMC são organizadas em Unidades de Formação de Curta Duração (UFCD) ou Unidades de Competência (UC) com o objetivo de promover o acesso a qualificações, através de percursos flexíveis, modularizados e capitalizáveis, tendo por base os referenciais de competências e de formação associados às qualificações que integram o Catálogo Nacional de Qualificações<sup>3</sup>.

No âmbito do supracitado Plano de Formação promoveram-se as seguintes Ações:

Ação	Local de Realização	Duração	Nº de Formandos	Nº de Formandos Certificados	Volume de Formação	Observações
Comércio Eletrónico e e-Business	Alte	25 h	17	15	425 h	EPCG - Alte
Língua Inglesa – Informação Turística da Região	Quarteira	25 h	17	15	425 h	Com apoio da JF de Quarteira
Liderança e Trabalho em Equipa	Loulé	25 h	15	15	375 h	Com o apoio da JF de São Sebastião
Atividades Recreativas e de Lazer com Idosos	Boliqueime	25 h	15	15	375 h	Com o apoio da JF de Boliqueime
Fotografia de Exterior/Paisagem – Ação 1	Alte	25 h	17	15	425 h	EPCG- Alte Com o apoio da ALFA <sup>4</sup>
Socorrismo Básico	Boliqueime	25 h	16	13	400 h	Com o apoio da JF de Boliqueime
Fotografia de Exterior/Paisagem – Ação 2	Querença	25 h	18	15	450 h	Com o apoio da Fund. Manuel Viegas Guerreiro
Ambiente, Segurança, Higiene e Saúde no Trabalho - Conceitos Básicos	Boliqueime	25 h	15	15	375 h	Com o apoio da JF de Boliqueime e da Associação ALFA
<b>Total</b>		<b>200 h</b>	<b>130</b>	<b>103</b>	<b>3 250 h</b>	

<sup>3</sup> Portaria n.º 66/2022, de 1 de fevereiro - versão consolidada disponível em: [https://www.anqep.gov.pt/np4/%7B\\$clientServletPath%7D/?newsId=755&fileName=Portaria\\_n.\\_66\\_2022\\_Regulamenta\\_as\\_for.pdf](https://www.anqep.gov.pt/np4/%7B$clientServletPath%7D/?newsId=755&fileName=Portaria_n._66_2022_Regulamenta_as_for.pdf)

<sup>4</sup> ALFA – Associação Livre de Fotógrafos do Algarve



**Formação Profissional Certificada**  
**100% Financiada**  
**Presencial**  
**0392 - Comércio eletrónico e e-business**

**Período de realização**  
 07/07/2025 - 19/08 - 25h  
 26/08/2025 - 19/09 - 25h  
 06/10/2025 - 19/10 - 25h  
 03/11/2025 - 19/11 - 25h  
 01/12/2025 - 19/12 - 25h

**Local**  
 Junta de Freguesia de Espinho - Espaço Aqueducto

**Fornecedor**  
 António Sequeira

**Apóios**  
 Subvencão de formação "Subvencão de Formação" e "Bolsa de Formação"

**Período de inscrição**  
 Até 14 de junho de 2025

**Duração**  
 25h

**Público-Alvo**  
 Adultos, desempregados e desempregados e Subvencão de Formação em regime de mercado de trabalho.

**Informações/Inscrições**  
[www.epalte.pt](http://www.epalte.pt) | 289 478 100 | [epalte@epalte.pt](mailto:epalte@epalte.pt)



**Formação Profissional Certificada**  
**100% Financiada**  
**Presencial**  
**8218 - Língua Inglesa e Informação turística da região**

**Período de realização**  
 início de abril

**Local**  
 Junta de Freguesia de Espinho - Espaço Aqueducto

**Fornecedor**  
 Nuno Sérgio Ribeiro

**Apóios**  
 Subvencão de formação "Subvencão de Formação" e "Bolsa de Formação"

**Período de inscrição e deserter**  
 a determinar

**Público-Alvo**  
 Adultos, desempregados e desempregados e Subvencão de Formação em regime de mercado de trabalho.

**Duração**  
 25h

**Informações/Inscrições**  
[www.epalte.pt](http://www.epalte.pt) | 289 478 100 | [epalte@epalte.pt](mailto:epalte@epalte.pt)



**Formação Profissional Certificada**  
**100% Financiada**  
**Presencial**  
**6647 - Liderança e Trabalho em Equipa**

**Nível 2**

**Período de realização**  
 27/06/2025 - 18/07 - 21h30  
 25/08/2025 - 19/09 - 21h30  
 26/09/2025 - 20/10 - 21h30  
 05/11/2025 - 19/11 - 21h30  
 02/12/2025 - 18/12 - 21h30  
 01/01/2026 - 19/01 - 21h30

**Local**  
 Junta de Freguesia de São Martinho - Sala

**Fornecedor**  
 Maria Júlia Mano

**Apóios**  
 Subvencão de formação "Subvencão de Formação" e "Bolsa de Formação"

**Período de inscrição**  
 Até 15 de junho 2025

**Duração**  
 21h

**Público-Alvo**  
 Adultos, desempregados e desempregados e Subvencão de Formação em regime de mercado de trabalho.

**Informações/Inscrições**  
[www.epalte.pt](http://www.epalte.pt) | 289 478 100 | [epalte@epalte.pt](mailto:epalte@epalte.pt)



**Formação Profissional Certificada**  
**100% Financiada**  
**Presencial**  
**8022 - Atividades recreativas e de lazer com bolas**

**Nível 4**

**Período de realização**  
 17/07/2025 - 18/08 - 21h30  
 16/09/2025 - 19/10 - 21h30  
 17/11/2025 - 19/12 - 21h30  
 16/01/2026 - 19/02 - 21h30  
 23/03/2026 - 19/04 - 21h30  
 30/05/2026 - 19/06 - 21h30

**Local**  
 Junta de Freguesia de Espinho - Espaço Aqueducto

**Fornecedor**  
 Maria Júlia Mano

**Apóios**  
 Subvencão de formação "Subvencão de Formação" e "Bolsa de Formação"

**Período de inscrição**  
 Até 10 de junho 2025

**Duração**  
 20h

**Público-Alvo**  
 Adultos, desempregados e desempregados e Subvencão de Formação em regime de mercado de trabalho.

**Informações/Inscrições**  
[www.epalte.pt](http://www.epalte.pt) | 289 478 100 | [epalte@epalte.pt](mailto:epalte@epalte.pt)



**Formação Profissional Certificada**  
**100% Financiada**  
**Presencial**

**9234 - Fotografia de Exterior / Paisagem**

**Local**  
Escola Profissional de Alte - CIPRL

**Formador**  
Paulo Côrte Real

**Apóio**  
Subsídio de Refeição  
Subsídio de Transporte  
Bolsa de Formação

**Período de inscrição**  
até 4 de outubro

**Público-Alvo**  
Todos os interessados em adquirir os conhecimentos necessários para a prática da profissão.

**Duração**  
25h

**Informações / Inscrições**  
www.epalte.pt | 289 478 100 | epalte@epalte.pt



**Formação Profissional Certificada**  
**100% Financiada**  
**Presencial**

**9235 - Socorrismo Básico**

**Local**  
Linha de Registo de Boqueiros

**Formador**  
Fábio Barro

**Apóio**  
Subsídio de Refeição  
Subsídio de Transporte  
Bolsa de Formação

**Período de inscrição**  
24 de outubro

**Público-Alvo**  
Todos os interessados em adquirir os conhecimentos necessários para a prática da profissão.

**Duração**  
25h

**Informações / Inscrições**  
www.epalte.pt | 289 478 100 | epalte@epalte.pt



**Formação Profissional Certificada**  
**100% Financiada**  
**Presencial**

**9294 - Fotografia de Exterior / Paisagem - 2ª ação**

**Local**  
Fundação Municipal de Artes e Cultura - Quarença

**Formador**  
Paulo Côrte Real

**Apóio**  
Subsídio de Refeição  
Subsídio de Transporte  
Bolsa de Formação

**Período de inscrição**  
até 10 de novembro

**Público-Alvo**  
Todos os interessados em adquirir os conhecimentos necessários para a prática da profissão.

**Duração**  
25h

**Informações / Inscrições**  
www.epalte.pt | 289 478 100 | epalte@epalte.pt



**Formação Profissional Certificada**  
**100% Financiada**  
**Presencial**

**9249 - Ambiente, segurança, higiene e saúde no trabalho - conceitos básicos**

**Local**  
Linha de Registo de Boqueiros

**Formador**  
Gonçalo Lobo

**Apóio**  
Subsídio de Refeição  
Subsídio de Transporte  
Bolsa de Formação

**Período de inscrição**  
até 10 de novembro

**Público-Alvo**  
Todos os interessados em adquirir os conhecimentos necessários para a prática da profissão.

**Duração**  
25h

**Informações / Inscrições**  
www.epalte.pt | 289 478 100 | epalte@epalte.pt



Procedeu-se ainda à divulgação, receção de inscrições e instrução dos processos de formandos para das 4 ações abaixo identificadas, ações essas que ainda não iniciaram por os grupos ainda não terem 15 formandos, número mínimo legalmente exigido:

Ação	Local de Realização	Duração
Higiene e Segurança Alimentar e Qualidade no Processamento de Produtos Agroalimentares	Alte	25 h
Massagem Manual – Conceitos Básicos	Almancil	25 h
Colheita de Cogumelos Silvestres	Querença	25h
Design – Comunicação e Multimédia	Alte	25h
<b>Total</b>		<b>100 h</b>

### 2.3.3. Outras Ofertas Formativas

- Em parceria com o Centro de Emprego e Formação Profissional de Faro - IEFP, promoveu-se, em Alte, um Curso de Formação Pedagógica Inicial de Formadores, que foi frequentado por 13 formandos.

O Curso, dirigido prioritariamente a cidadãos residentes no território das freguesias interiores dos concelhos de Loulé, Silves e Albufeira, teve como objetivo principal criar no território uma bolsa de profissionais detentores de Certificado de Competências Pedagógicas (CCP), certificação esta obrigatória para que possam ser formadores em Ações Formativas com certificação profissional. Foram certificados os 13 formandos.



- Apoiou-se e acolheu-se, nas instalações da EPCG, as sessões presenciais da Ação de Formação sobre Metodologias Participativas, promovida pela Fundação Aga Khan, que contou também com o apoio da Junta de Freguesia de Alte, e que teve como objetivo capacitar profissionais do setor social para impulsionar a participação ativa das comunidades em projetos de transformação e desenvolvimento local.



- No âmbito do Projeto ERASMUS+ “SPARROWS - Sharing Paths Among Rural Residents: Old-age Wisdom and Sustainability” (Partilha de Caminhos entre os Residentes Rurais: Sabedoria na Velhice e Sustentabilidade), Programa ERASMUS+ no qual a EPA é uma das quatro entidades parceiras, participou-se nas reuniões de parceria e no encontro transnacional que teve lugar em *Azuébar* / Espanha.

O Projeto tem com objetivo geral capacitar os idosos das comunidades rurais como embaixadores de estilos de vida sustentáveis, utilizando percursos de aprendizagem inovadores e promovendo ligações intergeracionais, e como objetivos específicos:

- ✓ Desenvolver atividades de formação que visem promover mudanças comportamentais relativamente a estilos de vida sustentáveis;



- ✓ Promover oportunidades educacionais para idosos com capacidades limitadas em ambientes rurais vulneráveis, capacitando-os para servirem de modelos para uma vida sustentável;
- ✓ Criar itinerários educacionais inovadores através de espaços de aprendizagem ativos situados em ambientes rurais naturais, aproveitando ferramentas digitais para promover a aprendizagem sobre sustentabilidade;
- ✓ Fomentar a aprendizagem intergeracional através da promoção da literacia digital através da troca de experiências entre idosos e jovens;
- ✓ Melhorar a qualidade do trabalho e das práticas nas organizações participantes para colaborar de forma eficaz e transnacional no âmbito do projeto.

O SPARROWS aborda diretamente os problemas demográficos, as disparidades educacionais e a necessidade de maior visibilidade e oportunidades para as áreas rurais. Ao concentrar-se na educação inovadora de adultos e ao promover a colaboração intergeracional e transnacional, o projeto visa contribuir para a revitalização de comunidades rurais, promover uma vida sustentável e colmatar a divisão urbano-rural. Esta abordagem estruturada não só satisfaz as necessidades identificadas, e que estiveram subjacentes à elaboração do projeto, mas também se alinha com os objetivos estratégicos das organizações participantes, oferecendo uma resposta abrangente aos desafios multifacetados enfrentados pela Europa rural.

O projeto é desenvolvido em parceria com a Associació Cultural CRESOL - Art i Creativitat per un desenvolupament social, sostenible i solidari de Valencia | Espanha, o Ayuntamiento de Azuébar | Espanha e a Municipality of Fontecchio | Itália.



## 2.4. Área da Comunicação e Imagem

Ao longo do período em análise, deu-se continuidade ao desenvolvimento de ações focadas em aumentar a visibilidade da EPA e da EPCG, fortalecer a imagem da escola na comunidade, atrair novos alunos/formandos, divulgar os produtos da EPA e os Serviços que presta, divulgar e promover o território.

De entre as diversas ações realizadas:

- Deu-se continuidade à regular a atualização de conteúdos no site da EPA ([www.epalte.pt](http://www.epalte.pt));
- Conforme anteriormente se registou, elaboram-se candidaturas a duas medidas do PAC – Programa de Apoio às Cooperativas, promovido pela CASES – Cooperativa António Sérgio para a Economia Social, Programa esse que tem como objetivos apoiar a constituição, a modernização e a divulgação do modelo cooperativo. As candidaturas foram apresentadas às seguintes Medidas:
  - ✓ Medida 2 – Inovação & Digitalização - Comparticipação das despesas decorrentes de processos de inovação digital nas cooperativas;
  - ✓ Medida 3 - Divulgação & Promoção - Comparticipação das despesas decorrentes de processos de divulgação e promoção do modelo cooperativo.

A candidatura à medida 3 foi objeto de aprovação e financiamento, tendo já sido produzido o filme institucional para divulgação da EPA da EPCG, estando o mesmo disponível no site da EPA ([www.epalte.pt](http://www.epalte.pt)), assim como publicado nos perfis da EPA e da EPCG na rede social Facebook.



Aguarda-se a comunicação do resultado da candidatura à Medida 2, que prevê a melhoria do site institucional;

- Manteve-se presença regular nas Redes Sociais fazendo a publicação diária de notícias sobre Projetos, iniciativas e atividades promovidas pela EPA e EPCG ou que, sendo promovidas por outras entidades e organizações, participou.
  - A página da EPCG na supracitada rede social tinha, no final do ano de 2025, 5 152 seguidores, tendo tido nos últimos 90 dias do ano, 102 231 visualizações e 1 523 interações com os conteúdos publicados;
  - A página da EPA na mesma Rede Social, tinha, no final do ano de 2025, 1 274 seguidores, tendo tido nos últimos 90 dias do ano, 245 242 visualizações e 22 152 interações com os conteúdos publicados.
- Criou-se a página web do Projeto ERASMUS+ Sparrows e publicaram-se e atualizaram-se os conteúdos disponíveis na mesma;



- Apresentaram-se comunicações sobre a EPA e a EPCG, em Seminários, Encontros e outras iniciativas, nomeadamente:
  - Na BTL – Feira de Turismo de Lisboa



- Em sede de reunião anual do Conselho Consultivo da EPCG



- Produziram-se 10 Notas de Imprensa:

N.º	Data	Assunto / Título
01	13.01.2025	Escola Profissional de Alte promove Formação Profissional Certificada para Adultos, financiada pelo Programa ALGARVE 2030
02	20.01.2025	É PROFESSOR DE INGLÊS? A Escola Profissional de Alte quer contratá-lo para integrar a equipa docente!
03	06.03.2025	Inscrições abertas para o mítico BTT ALTE e para o ALTE TRAIL! Dia 25 de Abril vamos todos PEDALAR, CORRER ou CAMINHAR e descobrir a diversidade de um outro Algarve!
04	24.03.2025	Escola Profissional Cândido Guerreiro – Alte A Escola Onde os Talentos Ganham “Asas”!
05	25.03.2025	A Escola Profissional de Alte procura caminhos para uma vida mais sustentável com base na sabedoria dos residentes rurais, através do desenvolvimento do Projeto ERASMUS+ SPARROWS.
06	07.05.2025	Passeio pedestre guiado ao entardecer à Rocha dos Soidos no Geoparque Algarvensis!
07	09.06.2025	Mar Jurássico - Passeio pedestre guiado ao entardecer com jantar ao luar!
08	12.06.2025	Escola Profissional de Alte viajou até Azuébar para participar em formação sobre alterações climáticas e sustentabilidade em áreas rurais.
09	13.06.2025	Escola Profissional de Alte promove Ação de Formação dedicada à animação para a população idosa
10	04.07.2025	Trilho da Ribeira d' Alte XL - Passeio Pedestre Guiado no Geoparque Algarvensis, com Sardinhada na Fonte Pequena
11	30.09.2025	“Águas d'Alte - Passeio Pedestre Guiado no Geoparque Algarvensis” revela o território que está a conquistar reconhecimento mundial.
12	06.10.2025	Escola Profissional de Alte promove Partilha de Práticas Sustentáveis entre Seniores e Júniores
13	10.10.2025	Descubra a Arte de Fotografar a Natureza com a Escola Profissional de Alte!
14	28.10.2025	“À Descoberta da Penina - Passeio Pedestre Guiado no Geoparque Algarvensis” revela o território que está a conquistar reconhecimento mundial.
15	13.11.2025	Escola Profissional de Alte Promove Qualificação de Adultos com Formação Profissional Certificada e Gratuita — Inscrições Abertas



- Procedeu-se à atualização de *Flyers* e do *banner* do site da EPCG e produziram-se cartazes de divulgação da oferta formativa para o ano letivo de 2025-2026;



- Produziram-se cartazes de divulgação das Ofertas Formativas para adultos

### Formação Pedagógica Inicial de Formadores

**Local:** Escola Profissional Cândido Guerreiro - Alte  
**Duração:** 10h  
**Horário:** Pós-Laboral  
**Regime:** Presencial  
**Data:** Início previsto para abril de 2025

**Período de inscrição:** até 10 de fevereiro  
**Destinatários:** Qualificação de nível superior ou 12.º ano de escolaridade com experiência profissional máxima de 5 anos

**Informações | inscrições:**  
[www.epalte.pt](http://www.epalte.pt) | 289 478 100 | [epalte@epalte.pt](mailto:epalte@epalte.pt)

### Curso Português Língua de Acolhimento

#### Percurso B1+ B2

**Formação Gratuita**  
**100% Financiada**

**Condições de ingresso:**

- Cidadão migrante com idade igual ou superior a 16 anos cuja língua materna não seja o Português
- Ser detentor de Certificado do Curso de Português para Falantes de Outras Línguas ou Português Língua de Acolhimento nível A2.
- Não empregado ou desempregado, inscrito no Centro de Emprego da área de residência;
- Ser detentor de título de residência, válido nos termos da regulamentação nacional aplicável a cidadãos estrangeiros ou um dos seguintes documentos:
- Comprovativo de que foi herdado o procedimento para a obtenção, renovação ou prorrogação de título de residência, no âmbito do processo de regularização;
- Comprovativo de admissão do pedido de asilo e cujo processo se encontra pendente

**Local de Formação:** Escola Profissional Cândido Guerreiro - Estrada da Praia 8100-012 Alte

**Inscrições abertas**

Proficiência	B1	B2
<b>Dias de formação</b>	2º - 3º - 4º - 5º	2º - 3º - 4º - 5º
<b>Horário</b>	17:30 - 21:30	17:30 - 21:30
<b>Total de horas</b>	75	75

**Para mais informações contactar:**  
[epalte@epalte.pt](mailto:epalte@epalte.pt)  
 tel: 289 478 100

### Curso Português Língua de Acolhimento

#### Percurso A1+ A2

**Formação Gratuita**  
**100% Financiada**

**Condições de ingresso:**

- Cidadão migrante com idade igual ou superior a 16 anos cuja língua materna não seja o Português
- Não empregado ou desempregado, inscrito no Centro de Emprego da área de residência;
- Ser detentor de título de residência, válido nos termos da regulamentação nacional aplicável a cidadãos estrangeiros ou um dos seguintes documentos:
- Comprovativo de que foi herdado o procedimento para a obtenção, renovação ou prorrogação de título de residência, no âmbito do processo de regularização;
- Comprovativo de admissão do pedido de asilo e cujo processo se encontra pendente

**Local de Formação:** Centro de Formação de Adultos - Rua de João de Deus 10000 - 1º 1100-479 Benquente - Sala de Apoio Escolar Primária

**Inscrições abertas**

Proficiência	A1	A2
<b>Dias de formação</b>	2º - 3º - 4º - 5º	2º - 3º - 4º - 5º
<b>Horário</b>	17:30 - 21:30	17:30 - 21:30
<b>Total de horas</b>	75	75

**Para mais informações contactar:**  
[epalte@epalte.pt](mailto:epalte@epalte.pt)  
 tel: 289 478 100

### Formação Modular Certificada

#### Unidades de Curta Duração - 25 h

**100% Financiada**  
**Presencial**

UFCD	Nome	Modalidade	Local	Idade
UFCD 001	Formação profissional de nível básico	2	Alte	16 anos
UFCD 002	Formação profissional de nível intermédio	2	Alte	16 anos
UFCD 003	Formação profissional de nível superior	2	Alte	16 anos
UFCD 004	Formação profissional de nível superior	2	Alte	16 anos
UFCD 005	Formação profissional de nível superior	2	Alte	16 anos
UFCD 006	Formação profissional de nível superior	2	Alte	16 anos
UFCD 007	Formação profissional de nível superior	2	Alte	16 anos
UFCD 008	Formação profissional de nível superior	2	Alte	16 anos
UFCD 009	Formação profissional de nível superior	2	Alte	16 anos
UFCD 010	Formação profissional de nível superior	2	Alte	16 anos
UFCD 011	Formação profissional de nível superior	2	Alte	16 anos
UFCD 012	Formação profissional de nível superior	2	Alte	16 anos
UFCD 013	Formação profissional de nível superior	2	Alte	16 anos
UFCD 014	Formação profissional de nível superior	2	Alte	16 anos
UFCD 015	Formação profissional de nível superior	2	Alte	16 anos
UFCD 016	Formação profissional de nível superior	2	Alte	16 anos
UFCD 017	Formação profissional de nível superior	2	Alte	16 anos
UFCD 018	Formação profissional de nível superior	2	Alte	16 anos
UFCD 019	Formação profissional de nível superior	2	Alte	16 anos
UFCD 020	Formação profissional de nível superior	2	Alte	16 anos

**Alte - 8100-012**

**Informações | inscrições:**  
[www.epalte.pt](http://www.epalte.pt) | 289 478 100 | [epalte@epalte.pt](mailto:epalte@epalte.pt)

### Formação Modular Certificada

#### Unidades de Curta Duração - 25 h

**100% Financiada**  
**Presencial**

UFCD	Nome	Modalidade	Local	Idade
UFCD 001	Formação profissional de nível básico	2	Alte	16 anos
UFCD 002	Formação profissional de nível intermédio	2	Alte	16 anos
UFCD 003	Formação profissional de nível superior	2	Alte	16 anos
UFCD 004	Formação profissional de nível superior	2	Alte	16 anos
UFCD 005	Formação profissional de nível superior	2	Alte	16 anos
UFCD 006	Formação profissional de nível superior	2	Alte	16 anos
UFCD 007	Formação profissional de nível superior	2	Alte	16 anos
UFCD 008	Formação profissional de nível superior	2	Alte	16 anos
UFCD 009	Formação profissional de nível superior	2	Alte	16 anos
UFCD 010	Formação profissional de nível superior	2	Alte	16 anos
UFCD 011	Formação profissional de nível superior	2	Alte	16 anos
UFCD 012	Formação profissional de nível superior	2	Alte	16 anos
UFCD 013	Formação profissional de nível superior	2	Alte	16 anos
UFCD 014	Formação profissional de nível superior	2	Alte	16 anos
UFCD 015	Formação profissional de nível superior	2	Alte	16 anos
UFCD 016	Formação profissional de nível superior	2	Alte	16 anos
UFCD 017	Formação profissional de nível superior	2	Alte	16 anos
UFCD 018	Formação profissional de nível superior	2	Alte	16 anos
UFCD 019	Formação profissional de nível superior	2	Alte	16 anos
UFCD 020	Formação profissional de nível superior	2	Alte	16 anos

**Alte - 8100-012**

**Informações | inscrições:**  
[www.epalte.pt](http://www.epalte.pt) | 289 478 100 | [epalte@epalte.pt](mailto:epalte@epalte.pt)

**Formação Profissional Certificada**  
100% Financiada  
**Presencial**  
**0392 - Comércio eletrónico e e-business**

**Período de realização**  
14/07/2025 - 18/09/2025  
15/07/2025 - 19/09/2025  
16/07/2025 - 20/09/2025  
17/07/2025 - 21/09/2025  
18/07/2025 - 22/09/2025  
19/07/2025 - 23/09/2025  
20/07/2025 - 24/09/2025  
21/07/2025 - 25/09/2025  
22/07/2025 - 26/09/2025  
23/07/2025 - 27/09/2025  
24/07/2025 - 28/09/2025  
25/07/2025 - 29/09/2025  
26/07/2025 - 30/09/2025  
27/07/2025 - 01/10/2025  
28/07/2025 - 02/10/2025  
29/07/2025 - 03/10/2025  
30/07/2025 - 04/10/2025

**Apelos**  
Submissão de referências  
Submissão de "emprego"  
Bolsa de formação\*

**Período de inscrição**  
Até 14 de janeiro de 2025

**Local**  
Escola Profissional de Alte

**Público-Alvo**  
Alunos desempregados e desempregadas e Reformados, ou em regresso ao mercado de trabalho.

**Duração**  
25h

**Formador**  
Aurora Sousa

**Informações | Inscrições**  
www.epalte.pt | 289 478 100 | epalte@epalte.pt

**Formação Profissional Certificada**  
100% Financiada  
**Presencial**  
**8218 - Língua Inglesa - Informação turística da região**

**Período de realização**  
14/07/2025 - 18/09/2025  
15/07/2025 - 19/09/2025  
16/07/2025 - 20/09/2025  
17/07/2025 - 21/09/2025  
18/07/2025 - 22/09/2025  
19/07/2025 - 23/09/2025  
20/07/2025 - 24/09/2025  
21/07/2025 - 25/09/2025  
22/07/2025 - 26/09/2025  
23/07/2025 - 27/09/2025  
24/07/2025 - 28/09/2025  
25/07/2025 - 29/09/2025  
26/07/2025 - 30/09/2025  
27/07/2025 - 01/10/2025  
28/07/2025 - 02/10/2025  
29/07/2025 - 03/10/2025  
30/07/2025 - 04/10/2025

**Apelos**  
Submissão de referências  
Submissão de "emprego"  
Bolsa de formação\*

**Período de inscrição**  
Até 13 de janeiro de 2025

**Local**  
Junta de freguesia de Santa Eufémia e São João do Rio

**Público-Alvo**  
Alunos desempregados e desempregadas e Reformados, ou em regresso ao mercado de trabalho.

**Duração**  
25h

**Formador**  
Henrique Ribeiro

**Informações | Inscrições**  
www.epalte.pt | 289 478 100 | epalte@epalte.pt

**Formação Profissional Certificada**  
100% Financiada  
**Presencial**  
**4647 - Liderança e Trabalho em Equipa**

**Período de realização**  
14/07/2025 - 18/09/2025  
15/07/2025 - 19/09/2025  
16/07/2025 - 20/09/2025  
17/07/2025 - 21/09/2025  
18/07/2025 - 22/09/2025  
19/07/2025 - 23/09/2025  
20/07/2025 - 24/09/2025  
21/07/2025 - 25/09/2025  
22/07/2025 - 26/09/2025  
23/07/2025 - 27/09/2025  
24/07/2025 - 28/09/2025  
25/07/2025 - 29/09/2025  
26/07/2025 - 30/09/2025  
27/07/2025 - 01/10/2025  
28/07/2025 - 02/10/2025  
29/07/2025 - 03/10/2025  
30/07/2025 - 04/10/2025

**Apelos**  
Submissão de referências  
Submissão de "emprego"  
Bolsa de formação\*

**Período de inscrição**  
Até 16 de janeiro de 2025

**Local**  
Largo da Freguesia de São Sebastião 1000

**Público-Alvo**  
Alunos desempregados e desempregadas e Reformados, ou em regresso ao mercado de trabalho.

**Duração**  
25h

**Formadora**  
Marta João Mano

**Informações | Inscrições**  
www.epalte.pt | 289 478 100 | epalte@epalte.pt

**Formação Profissional Certificada**  
100% Financiada  
**Presencial**  
**8922 - Atividades recreativas e de lazer com idosos**

**Período de realização**  
14/07/2025 - 18/09/2025  
15/07/2025 - 19/09/2025  
16/07/2025 - 20/09/2025  
17/07/2025 - 21/09/2025  
18/07/2025 - 22/09/2025  
19/07/2025 - 23/09/2025  
20/07/2025 - 24/09/2025  
21/07/2025 - 25/09/2025  
22/07/2025 - 26/09/2025  
23/07/2025 - 27/09/2025  
24/07/2025 - 28/09/2025  
25/07/2025 - 29/09/2025  
26/07/2025 - 30/09/2025  
27/07/2025 - 01/10/2025  
28/07/2025 - 02/10/2025  
29/07/2025 - 03/10/2025  
30/07/2025 - 04/10/2025

**Apelos**  
Submissão de referências  
Submissão de "emprego"  
Bolsa de formação\*

**Período de inscrição**  
Até 10 de julho de 2025

**Local**  
Largo da Freguesia de São João do Rio

**Público-Alvo**  
Alunos desempregados e desempregadas e Reformados, ou em regresso ao mercado de trabalho.

**Duração**  
25h

**Formadora**  
Marta João Mano

**Informações | Inscrições**  
www.epalte.pt | 289 478 100 | epalte@epalte.pt

**Formação Profissional Certificada**  
100% Financiada  
**Presencial**  
**9906 - Socorrismo Básico**

**Período de realização**  
14/07/2025 - 18/09/2025  
15/07/2025 - 19/09/2025  
16/07/2025 - 20/09/2025  
17/07/2025 - 21/09/2025  
18/07/2025 - 22/09/2025  
19/07/2025 - 23/09/2025  
20/07/2025 - 24/09/2025  
21/07/2025 - 25/09/2025  
22/07/2025 - 26/09/2025  
23/07/2025 - 27/09/2025  
24/07/2025 - 28/09/2025  
25/07/2025 - 29/09/2025  
26/07/2025 - 30/09/2025  
27/07/2025 - 01/10/2025  
28/07/2025 - 02/10/2025  
29/07/2025 - 03/10/2025  
30/07/2025 - 04/10/2025

**Apelos**  
Submissão de referências  
Submissão de "emprego"  
Bolsa de formação\*

**Período de inscrição**  
24 de Outubro

**Local**  
Junta de freguesia de São João do Rio

**Público-Alvo**  
Alunos desempregados e desempregadas e Reformados, ou em regresso ao mercado de trabalho.

**Duração**  
25h

**Formador**  
Fábio Barros

**Informações | Inscrições**  
www.epalte.pt | 289 478 100 | epalte@epalte.pt

**Formação Profissional Certificada**  
100% Financiada  
**Presencial**  
**0349 - Ambiente, segurança, higiene e saúde no trabalho - conceitos básicos**

**Período de realização**  
14/07/2025 - 18/09/2025  
15/07/2025 - 19/09/2025  
16/07/2025 - 20/09/2025  
17/07/2025 - 21/09/2025  
18/07/2025 - 22/09/2025  
19/07/2025 - 23/09/2025  
20/07/2025 - 24/09/2025  
21/07/2025 - 25/09/2025  
22/07/2025 - 26/09/2025  
23/07/2025 - 27/09/2025  
24/07/2025 - 28/09/2025  
25/07/2025 - 29/09/2025  
26/07/2025 - 30/09/2025  
27/07/2025 - 01/10/2025  
28/07/2025 - 02/10/2025  
29/07/2025 - 03/10/2025  
30/07/2025 - 04/10/2025

**Apelos**  
Submissão de referências  
Submissão de "emprego"  
Bolsa de formação\*

**Período de inscrição**  
14 de novembro

**Local**  
Agrupamento de Freguesias de Boavista

**Público-Alvo**  
Alunos desempregados e desempregadas e Reformados, ou em regresso ao mercado de trabalho.

**Duração**  
25h

**Formadora**  
Bárbara Coimbra

**Informações | Inscrições**  
www.epalte.pt | 289 478 100 | epalte@epalte.pt

**Formação Profissional Certificada**  
100% Financiada  
**Presencial**  
**3294 - Fotografia de Exterior / Paisagem - 2.º ano**

**Período de realização**  
14/07/2025 - 18/09/2025  
15/07/2025 - 19/09/2025  
16/07/2025 - 20/09/2025  
17/07/2025 - 21/09/2025  
18/07/2025 - 22/09/2025  
19/07/2025 - 23/09/2025  
20/07/2025 - 24/09/2025  
21/07/2025 - 25/09/2025  
22/07/2025 - 26/09/2025  
23/07/2025 - 27/09/2025  
24/07/2025 - 28/09/2025  
25/07/2025 - 29/09/2025  
26/07/2025 - 30/09/2025  
27/07/2025 - 01/10/2025  
28/07/2025 - 02/10/2025  
29/07/2025 - 03/10/2025  
30/07/2025 - 04/10/2025

**Apelos**  
Submissão de referências  
Submissão de "emprego"  
Bolsa de formação\*

**Período de inscrição**  
Até 10 de maio

**Local**  
Escola Profissional de Alte

**Público-Alvo**  
Alunos desempregados e desempregadas e Reformados, ou em regresso ao mercado de trabalho.

**Duração**  
25h

**Formador**  
Paula Corte Real

**Informações | Inscrições**  
www.epalte.pt | 289 478 100 | epalte@epalte.pt

**Formação Profissional Certificada**  
100% Financiada  
**Presencial**  
**9294 - Fotografia de Exterior / Paisagem**

**Período de realização**  
14/07/2025 - 18/09/2025  
15/07/2025 - 19/09/2025  
16/07/2025 - 20/09/2025  
17/07/2025 - 21/09/2025  
18/07/2025 - 22/09/2025  
19/07/2025 - 23/09/2025  
20/07/2025 - 24/09/2025  
21/07/2025 - 25/09/2025  
22/07/2025 - 26/09/2025  
23/07/2025 - 27/09/2025  
24/07/2025 - 28/09/2025  
25/07/2025 - 29/09/2025  
26/07/2025 - 30/09/2025  
27/07/2025 - 01/10/2025  
28/07/2025 - 02/10/2025  
29/07/2025 - 03/10/2025  
30/07/2025 - 04/10/2025

**Apelos**  
Submissão de referências  
Submissão de "emprego"  
Bolsa de formação\*

**Período de inscrição**  
Até 10 de outubro

**Local**  
Escola Profissional de Alte

**Público-Alvo**  
Alunos desempregados e desempregadas e Reformados, ou em regresso ao mercado de trabalho.

**Duração**  
25h

**Formador**  
Paula Corte Real

**Informações | Inscrições**  
www.epalte.pt | 289 478 100 | epalte@epalte.pt

**Formação Profissional Certificada**  
100% Financiada  
**Presencial**  
**6399 - Colheita de Cogumelos Silvestres**

**Período de realização**  
14 de junho de 2025

**Apelos**  
Submissão de referências  
Submissão de "emprego"  
Bolsa de formação\*

**Período de inscrição**  
4 de maio

**Local**  
Freguesia de São João do Rio

**Público-Alvo**  
Alunos desempregados e desempregadas e Reformados, ou em regresso ao mercado de trabalho.

**Duração**  
25h

**Formadora**  
Cristina

**Informações | Inscrições**  
www.epalte.pt | 289 478 100 | epalte@epalte.pt

**Formação Profissional Certificada**  
100% Financiada  
**Presencial**  
**4879 - Mensagem manual - Conceitos básicos**

**Período de realização**  
inscrições a decorrer

**Apelos**  
Submissão de referências  
Submissão de "emprego"  
Bolsa de formação\*

**Período de inscrição**  
Até 20 de maio

**Local**  
Alameda

**Público-Alvo**  
Alunos desempregados e desempregadas e Reformados, ou em regresso ao mercado de trabalho.

**Duração**  
25h

**Formador**  
Alexandre

**Informações | Inscrições**  
www.epalte.pt | 289 478 100 | epalte@epalte.pt

**Formação Profissional Certificada**  
100% Financiada  
**Presencial**  
**0135 - Design-comunicação e multimédia**

**Período de realização**  
Janeiro 2026

**Apelos**  
Submissão de referências  
Submissão de "emprego"  
Bolsa de formação\*

**Período de inscrição**  
A decorrer

**Local**  
Escola Profissional de Alte

**Público-Alvo**  
Alunos desempregados e desempregadas e Reformados, ou em regresso ao mercado de trabalho.

**Duração**  
25h

**Formador**  
Alexandre

**Informações | Inscrições**  
www.epalte.pt | 289 478 100 | epalte@epalte.pt

**Formação Profissional Certificada**  
100% Financiada  
**Presencial**  
**7730 - Higiene, segurança alimentar e qualidade no processamento de produtos agroalimentares**

**Período de realização**  
14/07/2025 - 18/09/2025  
15/07/2025 - 19/09/2025  
16/07/2025 - 20/09/2025  
17/07/2025 - 21/09/2025  
18/07/2025 - 22/09/2025  
19/07/2025 - 23/09/2025  
20/07/2025 - 24/09/2025  
21/07/2025 - 25/09/2025  
22/07/2025 - 26/09/2025  
23/07/2025 - 27/09/2025  
24/07/2025 - 28/09/2025  
25/07/2025 - 29/09/2025  
26/07/2025 - 30/09/2025  
27/07/2025 - 01/10/2025  
28/07/2025 - 02/10/2025  
29/07/2025 - 03/10/2025  
30/07/2025 - 04/10/2025

**Apelos**  
Submissão de referências  
Submissão de "emprego"  
Bolsa de formação\*

**Período de inscrição**  
Até 17 de janeiro de 2025

**Local**  
Escola Profissional de Alte

**Público-Alvo**  
Alunos desempregados e desempregadas e Reformados, ou em regresso ao mercado de trabalho.

**Duração**  
25h

**Formadora**  
Alexandra Pereira

**Informações | Inscrições**  
www.epalte.pt | 289 478 100 | epalte@epalte.pt

- Produziram-se cartazes de divulgação de procedimentos de recrutamento de colaboradores e formadores;



- Divulgou-se a EPA e a EPCG em certames de emprego e formação;





**Relatório de Atividades e Contas 2025**

EPA - Escola Profissional de Alte, CIPRL - NIPC 504 612 328

Rua da Igreja, n.º 3, 8100-012 Alte - Tel: 0351 289 478 100 - Email: [epalte@epalte.pt](mailto:epalte@epalte.pt) - Sítio internet: [www.epalte.pt](http://www.epalte.pt)

- Participou-se em Feiras e Mercadinhos assim como noutras iniciativas, divulgando a EPA | EPCG, os projetos e atividades que promove, os produtos que produz e os serviços que presta;





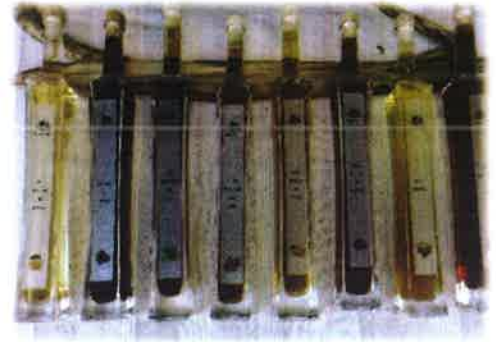

- Produziram-se cartazes e outros materiais de divulgação das iniciativas da EPA e da EPCG;



## Dia dos Namorados

VISITE-NOS NO  
**NO MAR SHOPPING ALGARVE**

Vamos estar no parque coberto - 1. acesso ao Pingo Doce

13 e 14 de Fevereiro

10:00 às 21:00

Com o apoio:

Contactos: 289 478 100 epalte@epalte.pt

## Dia da Mãe

VISITE-NOS NO  
**"BALCÃO MAR SOLIDÁRIO"**  
NO MAR SHOPPING ALGARVE  
DIAS 3 E 4 DE MAIO

VAMOS ESTAR NO PARQUE COBERTO - 1. ACESSO AO PINGO DOCE

Com o apoio:

## O Seu Natal Começa Aqui!

Visite-nos no  
**BALCÃO MAR SOLIDÁRIO**  
No MAR Shopping Algarve  
dias 13, 14 e 15 de dezembro  
das 10:00 às 21:00

Vamos estar no Parque Coberto - 1. Acesso ao Pingo Doce

Com o apoio:

07 outubro - 11h

## WORKSHOP

### COMPETÊNCIAS INTERPESSOAIS

Com o apoio:

## PARTILHA DE PRÁTICAS SUSTENTÁVEIS

### SENIORES & JUNIORES

Juntos pelo Futuro

Dia 3 de outubro Hora: 14h30

Escola Profissional Cândido Guerreiro

**Seniores**  
Visitar, identificar valores e tradições de respeito pela natureza

**Juniores**  
Visitar, reconhecer, aprender e criar hábitos para transformar o mundo

**Juntos podemos:**

- Reduzir, reutilizar e reciclar
- Cuidar dos espaços verdes
- Reservar Água e energia
- Trocar de embalagens e lousas plásticas

Participe neste movimento intergeracional pela sustentabilidade

XXXVI Campeonato Distrital Individual do Algarve

## XADREZ & Semi-Rápidas

### XI OPEN XADREZ ALTE

15 Novembro | 10h30

Escola Profissional de Alte - CIPRL

## Dia Mundial do Animal

Dia 4 de outubro



- Produziram-se os Catálogos e Preçários de venda de produtos para revenda e para venda direta ao Consumidor Final;



- Produziu-se o Catálogo de Natal 2025

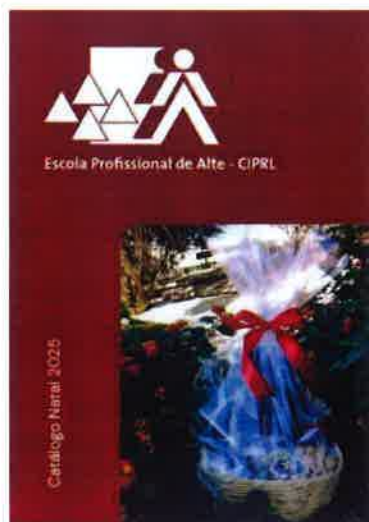

- Divulgou-se a EPA e a EPCG em todas as iniciativas e eventos em que se participou



## 2.5. Outras Atividades

Integrando diversas Parcerias de Projetos, Comissões, Conselhos e Grupos de Trabalho participou nas reuniões e sessões de trabalho, assim como na organização e desenvolvimento de iniciativas promovidas no âmbito das mesmas.

### Projeto “Silves Mesmo Inclusivo” (SMI)

A EPA integra a parceria constituída para o desenvolvimento do Projeto “Silves Mesmo Inclusivo” (SMI) - Programa Escolhas 9G, promovido pela Casa do Povo de S. Bartolomeu de Messines em parceria com diversas entidades e organizações do território.

O projeto tem como objetivo principal promover a inclusão social de crianças, jovens e suas famílias provenientes de contextos socioeconómicos vulneráveis no concelho de Silves.

No âmbito da parceria, participou-se nas reuniões de planificação das atividades a desenvolver, assim como nos processos de monitorização e avaliação do Projeto.

### Comissões, Conselhos e Grupos de Trabalho que a EPA integra

Conselhos, Grupos de Trabalho que a EPA   EPCG integra	Atividade desenvolvida
Conselho Local de Ação Social integrando o Núcleo Executivo	<ul style="list-style-type: none"> <li>➤ Participação nas reuniões do Conselho Local</li> <li>➤ Análise de candidaturas e dos pareceres emitidos pelos elementos do Núcleo Executivo da Rede Social, para efeitos da sua ratificação.</li> <li>➤ Na qualidade de membro do Núcleo Executivo participação nas reuniões daquele órgão, análise de candidaturas e colaboração na emissão dos pareceres sobre as mesmas.</li> </ul>
DLBC – Grupo de Ação Local - Interior do Algarve Central integrando o Órgão de Gestão	<ul style="list-style-type: none"> <li>➤ Análise de candidaturas e emissão de pronúncia sobre os pareceres técnicos emitidos sobre as mesmas pela entidade gestora – a Associação In Loco.</li> </ul>
Conselho Municipal de Educação de Loulé Fórum Loulé Interior	<ul style="list-style-type: none"> <li>➤ Participação nas reuniões do Conselho</li> <li>➤ Participação nas reuniões, iniciativas e atividades do Fórum</li> </ul>
Conselho Local de Acompanhamento da Ação Climática do Município de Loulé	<ul style="list-style-type: none"> <li>➤ Participação nas reuniões do Conselho</li> </ul>



Rede de Cidades Educadoras	➤ Participação nas reuniões e sessões de trabalho promovidas no âmbito da Rede assim como nas iniciativas promovidas pela mesma
Rede de Bibliotecas de Loulé	➤ Participação nas reuniões e sessões de trabalho promovidas no âmbito da Rede assim como nas iniciativas promovidas pela mesma
Grupo de Trabalho para a Implementação e Monitorização do Plano de Atividades 2023-2027 do Plano de Salvaguarda da Dieta Mediterrânica na Região do Algarve	➤ Participação em dois dos grupos temáticos:
Comissão Organizadora do Seminário "Usos Sustentáveis Integrados em Regiões de Baixa Densidade: Coesão Social"	➤ Organização do Seminário promovido em Alte, em parceria com a Faculdade de Ciências e Tecnologia da Universidade do Algarve
Plano Estratégico da Cultura de Loulé	➤ Participação em dois grupos temáticos
Conselho Municipal de Juventude de Loulé	➤ Participação nos plenários
Plano Nacional das Artes	➤ Participação nas reuniões do Plano.
GIS Day	➤ Participação na organização do dia internacional do GIS Day



## 3. Recursos Humanos

### 3.1 Pessoal Docente

No período em análise, a EPA contou com 3 docentes efetivos e 1 docente a tempo parcial (149 horas/ano letivo), 6 com Contrato a Termo Certo e 9 em regime de Prestação de Serviços.

Docentes/Formadores	Regime		Total
	Tempo Inteiro	Tempo Parcial	
Efetivos	3	1	4
Contratados a Termo Certo	-	6	6
Em Regime de Prestação de Serviços	-	9	9
<b>Total</b>	<b>3</b>	<b>16</b>	<b>19</b>

Os Contratos a Termo Certo e os Contratos de Prestação de Serviços celebrados com docentes e formadores no período em análise foram, exclusivamente, para:

- Atividade docente a desenvolver no âmbito do desenvolvimento dos Planos Curriculares dos Cursos que a EPCG promove, vigorando no período estritamente necessário e contemplando apenas o número de horas das disciplinas/módulos a lecionar.
- Lecionação de oito Ações de Formação Modulares Certificada promovidas, com uma duração de 25 horas cada.

Docentes /Formadores Contratados		
Nº	Tipo de Contrato	Total de Horas Contratualizadas para o ano letivo 2025-2026
7	Contratos a Termo Certo	1 047
9	Contratos de Prestação de Serviços	1 011
	<b>Total</b>	<b>2 207</b>

As funções e cargos que os docentes efetivos, todos com um horário semanal de 35 horas, exerceram foram os seguintes:

- ✓ 1 é Diretora Pedagógica da EPCG, a coordenação da área de Educação e Formação, a coordenação do CP de Técnico/Comercial, a Orientação Educativa das turmas do 2º e 3º ano do CP de Técnico/a Comercial e a coordenação de Projetos e Programas nos quais a EPCG está envolvida;
- ✓ 1 é assessor da Direção da EPA na área financeira e Projetos, acumulando funções de coordenação da área de Promoção e Animação Turística do Território;



- ✓ 1 assume a coordenação do Sistema de Garantia de Qualidade (EQAVET), a coordenação de Projetos ERASMUS e, pelo facto de ser licenciada em Engenharia Alimentar, a responsabilidade pelo processo de produção e controlo da qualidade dos produtos alimentares produzidos pela EPA para comercialização, assim como pela coordenação do processo de elaboração de ementas, aquisição de géneros alimentares e confeção das refeições.

### 3.2 Pessoal Não Docente

Ao longo do período em análise a equipa contou com o seguinte Pessoal Não Docente:

Não Docentes Efetivos		
Cat. Profissional	Nº horas/sem	Total
Técnicas	38	5
Assistentes Educativas	38	3
Motorista	38	1
Total		9

Não Docentes com Contrato a Termo Incerto (Substituição de Baixas por Doença e acréscimo excecional de trabalho)			
Cat. Profissional	Regime	Nº horas/sem	Total
Assistentes Educativas	A tempo inteiro	40	2 <sup>5</sup>
Operadora Comercial	A tempo inteiro	40	1
Total			3

Não Docentes com Contrato a Termo Certo (Acréscimo excecional de trabalho)			
Cat. Profissional	Regime	Nº horas/sem	Total
Operadora Comercial	A tempo inteiro	40	1 <sup>6</sup>
Técnico	A tempo inteiro	40	1
Total			2

- As 5 Técnicas efetivos, asseguram os serviços administrativo-financeiros da EPA e da EPCG, prestam apoio à gestão pedagógica na EPCG e ao desenvolvimento de Projetos e iniciativas, asseguram o funcionamento da Biblioteca e Centro de Recursos, assim como dão apoio ao serviço de cafetaria, à confeção das refeições e serviço de almoços, às áreas da produção e comercialização de produtos, a serviços de catering e à área de promoção e animação turística do território.

5 Uma das Assistentes Educativas encontra-se de baixa por motivo de doença, desde 19 de maio.

6 Técnica de Processamento e Controlo de Qualidade Alimentar, ex. aluna da EPCG, contratada em 21 de abril para reforço da Equipa de Produção e Comercialização de Produtos Locais e Serviços de Catering.

- Centro de Recursos, assim como deram apoio ao serviço de cafetaria, à confeção das refeições e serviço de almoços, à área da produção e comercialização de produtos e à vigilância na escola;
- O Técnico com Contrato a Termo Certo, que iniciou funções no final do mês de maio, é Técnico de Processamento e Controlo de Qualidade Alimentar, e veio reforçar a equipa da área de Produção e Comercialização de Produtos Locais, para que seja possível assegurar os serviços de catering já contratualizados, a produção para abastecimento do Quiosque da Fonte, assim como alargar a rede de estabelecimentos comerciais nos quais são vendidos produtos EPA;
- Os 5 Assistentes Educativos, 3 efetivos com um horário semanal de 38 horas e 2 com um horário semanal de 40 horas, asseguraram a vigilância na EPCG e nos transportes escolares, a condução da viatura de nove lugares nos transportes escolares e outras deslocações em serviço, o funcionamento da cafetaria e o serviço de almoços, a limpeza das instalações da EPCG e da EPA assim como serviços gerais. Dois dos Assistentes Educativos estiveram afetos à atividade à área de Produção e Comercialização de Produtos Locais, confeção de refeições escolares, prestação de serviços de *catering* e apoio à organização/desenvolvimento de eventos;
- O Motorista, efetivo, com um horário semanal de 38 horas, assegurou a condução do autocarro de transporte escolar no transporte diário dos alunos, nas visitas de estudo e outras atividades, deu apoio à vigilância na EPCG, assegurou a manutenção e limpeza das 3 viaturas da EPA, fez pequenas reparações nas instalações e equipamentos, deu apoio ao processo de compra/transporte de géneros para o serviço de refeições e produção, assegurou transporte de equipamentos, materiais e produtos para feiras e mercados e serviços de catering e a entrega de produtos a clientes, integrou as equipas dos serviços de catering e da área de Promoção e Animação Turística do Território, e fez a recolha dos resíduos orgânicos, nos estabelecimentos locais envolvidos no Projeto FertiAlte – Unidade de Compostagem de Alte;
- As duas Operadoras Comerciais, integraram a equipa de Produção e Comercialização de Produtos Locais, prestando ainda apoio, sempre que necessário, à equipa de Promoção e Animação Turística do Território, na vigilância nos transportes escolares e na limpeza.

Além do supracitado pessoal, funcionários da EPA, a EPCG contou com:

- O apoio de uma Psicóloga do Programa de Apoio à Psicologia Escolar (PAPE), da Divisão de Educação e Juventude da Câmara Municipal de Loulé – 6<sup>as</sup> feiras, das 9h30 às 16h30;- quinzenalmente.
- O apoio de uma Enfermeira da equipa de Saúde Escolar da UCC Gentes de Loulé – 5<sup>as</sup> feiras, 1 vez por período, das 9h30 às 13h00.

### 3.3 Formação Frequentada pelos Trabalhadores

Ao longo dos quatro trimestres de 2025, foram frequentadas por trabalhadores da EPA, CIPRL 21 ações formativas, num total de 249 horas, perfazendo um volume de formação de 813 horas, das quais 265 horas de formação de docentes e 548 horas de formação de não docentes.

Além das ações frequentadas, foram divulgadas outras, não tendo qualquer trabalhador manifestado interesse em as frequentar.

Em situação alguma deixou de ser autorizada a frequência de qualquer ação formativa proposta pelos trabalhadores.

Designação da Ação	Entidade Promotora	Data	Nº horas	Regime	Horário	Local	Nº Partic	Cat Prof
Formação em Contexto de Trabalho na Unidade de Catering NEWREST, no Aeroporto Almirante Gago Coutinho - Faro	EPA em parceria com a NEWREST	03 Jan	4	Presencial	Laboral	Faro	8	Ñ Docente
							1	Docente
Usos Sustentáveis do Solo em Regiões de Baixa Densidade: Coesão Territorial	UALG e EPA	23 jan	6	Presencial	Laboral	Alte	2	Ñ Docente
Ação de Formação Modular Certificada “Comércio Eletrónico e e-Business” 7	EPA	27 Jan a 18 Fev	25	Presencial	Pós-Laboral	Alte	2	Ñ Docente
							2	Docente
Curso Básico de Primeiros Socorros	QF – Formação e Consultoria, Lda.	14 Fev	7	Presencial	Laboral	Faro	1	Docente
Webinar – Contratos dos formadores contratação excluída	APCP	17 fev	2	E-learning	Laboral	NA	1	Docente
Procedimentos concursais para o cargo de diretor	Direção-Geral da Administração Escolar	18 fev	3	E-learning	Laboral	NA	1	Docente
Parceira na Cooperação na Educação de Adultos	ERASMUS KA2 SPARROWS	11 març	7	Presencial	Laboral	Azuébar Valência	1	Docente



Webinar Construir Pontes na Educação e na Formação - Profissional	IEFP	20 març	2	E-learning	Laboral	NA	1	Docente
Formação Inicial de Formadores	IEFP	21 abril a 25 jun	90	Presencial	Pós-Laboral	Alte	3	Ñ Docente
Igualdade Remuneratória e Transparência Salarial	NERA	22 abril	3	Presencial	Laboral	Loulé	1	Ñ Docente
ZOOM – Encontro de Mediação Cultural I	Centro Formação da Associação de Escolas do Litoral à Serra	22 abril	5	Presencial	Laboral	Faro	1	Docente
Conversas da Sustentabilidade	CM Loulé	27 maio	4	Presencial	Laboral	Loulé	1 1	Ñ Docente Docente
Avaliação Pedagógica e o Projeto MAIA	OBVIE	17 junho	3	E-learning	Laboral	NA	1	Docente
Ação de Formação Modular Certificada “Liderança e Trabalho em Equipa” <sup>8</sup>	EPA	23 Jun a 08 jul	25	Presencial	Pós-Laboral	Loulé	1	Docente
Ciclo urbano da água: Eficiência hídrica e soluções regenerativas	CCDR	26 junho	3	Presencial	Laboral	Alte	5 2	Ñ Docente Docente
Encontro de Partilha de Práticas Pedagógicas	Centro Formação da Associação de Escolas do Litoral à Serra	10 set	6	Presencial	Laboral	Almancil	1	Docente
Modelos de Contratação de Trabalhadores	NERA	17 set	3	Presencial	Laboral	Loulé	1 1	Ñ Docente Docente
Ação de Capacitação – Desidratação de Frutos	CM de Loulé	20 set	3 3	Presencial Presencial	Pós-Laboral Pós-Laboral	Salir Salir	3 3	Ñ Não Docente Ñ Não Docentes
Cinema, Cidadania e Desenvolvimento	Centro Formação da Associação de Escolas do Litoral à Serra	De 06 out a 08 dez	30	Presencial (15h)	Laboral (9h)	Loulé	1	Docente
				Trabalho Autónomo (15h)	Pós-Laboral (21h)			
Elaboração da Proposta de Decisão de Contratar: Informação de Proposta de Início do Procedimento / 2.ª Edição	APCP	24 e 25 nov	6	E-learning	Laboral	NA	1	Não Docente
Segurança, Higiene e Saúde no Trabalho – Conceitos Básicos	Jacqueline Pimenta da Encarnação de Oliveira	18 dez	12	E-learning (9h)	Pós-Laboral Laboral	Alte	12 9	Ñ Docentes Docentes
				Presencial (3h)				

Legenda: NA – Não Aplicável





Ação de Capacitação – Desidratação de Frutos



Formação em “Comércio Eletrónico e e-business”



Formação da Equipa EPA em Contexto de Trabalho, na Unidade de Catering NEWREST – Aeroporto de Faro



## 4. Refeições Escolares

Ao longo do ano de 2025 foram confeccionadas e servidas 1 451 refeições escolares.

As ementas e fichas técnicas em uso, foram fornecidas pela Direção-Geral dos Estabelecimentos Escolares – Direção de Serviços da Região Algarve e todo o processo de aquisição de géneros e confeção, foi coordenado por uma Eng.<sup>a</sup> Alimentar, docente efetiva da EPA.

MÊS	Nº de Refeições		TOTAL
	ALUNOS	Trabalhadores	
janeiro	169	43	212
fevereiro	164	61	225
março	129	40	169
abril	51	21	72
maio	113	30	143
junho	18	10	28
julho	0	0	0
agosto	0	0	0
setembro	121	42	163
outubro	165	44	209
novembro	125	40	165
dezembro	50	15	65
	1105	346	1451



## 5. Transportes Escolares e outras deslocações realizadas nas viaturas da EPA

Ao longo do período a que se reporta a presente informação, o transporte dos alunos que frequentam a EPCG foi, até ao início do mês de novembro, assegurado diariamente pelo autocarro de 33 lugares e pela viatura de 9 lugares, ambas propriedade da EPA. Em novembro, conforme aprovado em Assembleia Geral, procedeu-se à aquisição de uma viatura de 9 lugares em segunda mão, com matrícula de 2020, tendo a mesma passado a ser utilizada, por questões de conforto e segurança, nos transportes escolares, passando a outra viatura de 9 lugares a ser utilizada para outros serviços.

Todas as deslocações efetuadas quer em visitas de estudo e outras atividades, nomeadamente transporte de equipamentos e produtos para serviços de catering, produtos e materiais para participação em feiras, mercadinhos e outras atividades, assim como de elementos da equipa da EPA para as assegurarem, foram realizados em viaturas da EPA, ou na viatura que, sendo propriedade da Câmara Municipal de Loulé, estão afetos à Diretora que a representa na Direção da Cooperativa.

De 1 de janeiro a 31 de dezembro de 2025, as 4 viaturas da EPA realizaram um total de 52 402 Km.

Viatura	Lotação	Matrícula	Ano de Matrícula	Nº de Km		Total de Km realizados em 2025
				Em 31.12.2024	Em 31.12.2025	
Caetano Optimo	28	39-55-RI	2001	722 118	725 555	3 437
Ford	9	38-DM-49	2007	364 168	389 086	24 918
Dietrich Carebus SAS	33	64-SV-33	2017	209 859	230 243	20 384
Toyota Proace	9	AA-52-LR	2020	155 808	159 471	3 663
<b>TOTAL</b>	<b>79</b>					<b>52 402</b>

Conforme aprovado em Assembleia Geral de 15 de novembro de 2023, a viatura Caetano Optimo de 28 lugares, com matrícula de 2001, está à venda, uma vez que as deslocações que pode efetuar são já tão limitadas que não compensa a despesa que gera em seguros, manutenção, inspeções e renovações de certificações.

Nesta data a viatura Ford está imobilizada por avaria. Prevendo-se que a sua reparação seja muito dispendiosa, considera-se ser de submeter à consideração da Assembleia Geral a sua venda, e a aquisição de uma viatura ligeira.



## 6. Relatório de Gestão

### 6.1 Dados financeiros

Os principais dados financeiros em termos de rendimentos, gastos e resultados obtidos pela EPA, em 2025, e em comparação com o período homólogo, são os seguintes:

<b>Dados Financeiros</b>	<b>2025</b>	<b>2024</b>
Vendas e Serviços Prestados	69 352,74	47 068,94
Subsídios à exploração	487 634,01	562 277,21
Custo das mercadorias vendidas e das matérias consumidas	24 039,48	19 370,62
Fornecimentos e serviços externos	130 531,68	131 455,67
Gastos com o pessoal	367 948,34	405 246,05
Resultado Operacional	5 660,95	38 551,83
Amortizações / Depreciações	74 531,01	90 938,24
Resultado antes de impostos	5 660,95	38 551,83
Resultado Líquido do período	4 355,15	37 621,07
Passivo total	124 192,37	94 223,27
Empréstimos Bancários	0,00	0,00
Nº de Trabalhadores	22	21

Tabela.- Dados Financeiros



## 6.2 Indicadores financeiros

Os principais indicadores financeiros obtidos pela EPA, em 2025, e em comparação com o período homólogo, são os seguintes:

Indicadores Financeiros	2025	2024
Liquidez Geral = Ativo Corrente / Passivo Corrente	7,9	7,8
Liquidez Imediata = Meios Financeiros Líquidos / Passivo Corrente	6	7,7
Endividamento = Passivo / Ativo Líquido	0,13	0,09
Autonomia Financeira = Capitais Próprios / Ativo Líquido	0,87	0,9
Solvabilidade = Capitais Próprios / Passivo	6,9	9,7
Capacidade de Endividamento = Capitais Próprios / Capitais Permanentes	1	1
Estrutura de Endividamento = Passivo Corrente / Passivo Total	1	1
Rentabilidade do Ativo = (Resultados Antes de Impostos + Encargos Financeiros) / Ativo Total	0,6%	3,8%
Rotação do Ativo = Vendas / Ativo	0,07	0,05
Tempo médio de recebimento	31 dias	30 dias
Tempo médio de pagamento	26 dias	14 dias
(Vendas + Prestações de Serviços) / Gastos Totais - alínea a) do nº 1 do artigo 62 da Lei nº 50/2012, de 31/08	7,4% NA	5,3% NA
Subsídios à exploração da CML / Receitas - alínea b) do nº 1 do artigo 62 da Lei nº 50/2012, de 31/08	42%	39%

Tabela -. Indicadores Financeiros

Legenda: NA - Não aplicável de acordo com o disposto no n.º 14 do artigo 62 da Lei n.º 50/2012, de 31/08.

Em relação ao período homólogo os indicadores de liquidez imediata, endividamento, solvabilidade e rentabilidade diminuiram sobretudo devido à constituição da provisão. O tempo médio de pagamento aumentou para 26 dias.



## 7. Demonstrações Financeiras

### 7.1 Balanço

O Balanço da Escola Profissional de Alte, CIPRL em 31 de dezembro de 2025 foi o seguinte:

Rubricas	Notas	Datas	
		31/12/2025	31/12/2024
<b>ATIVO</b>			
<b>Ativo não corrente</b>			
Ativos fixos tangíveis	5	224 158,43	271 335,68
Outros ativos financeiros	18.4	2 001,49	2 001,49
		<b>226 159,92</b>	<b>273 337,17</b>
<b>Ativo corrente</b>			
Inventários	10	3 284,77	1 943,48
Clientes, contribuintes e utentes	18.2	3 952,67	3 955,57
Adiantamentos a Fornecedores	18.2	30,14	337,64
Estado e outros entes públicos	18.2	656,25	656,25
Outras contas a receber	18.2	0,00	0,00
Diferimentos	18.2	0,00	0,00
Caixa e depósitos	18.2	<b>750 729,41</b>	<b>727 186,58</b>
		<b>758 653,24</b>	<b>734 079,52</b>
<b>Total do ativo</b>		<b>984 813,16</b>	<b>1 007 416,69</b>
<b>PATRIMÓNIO LÍQUIDO</b>			
Património / Capital	18.3	49 678,24	49 678,24
Reservas Legais		291 295,84	272 485,31
Outras Reservas		259 436,41	240 835,87
Resultados Transitados		61 554,05	50 606,26
Outras variações no património líquido		194 301,10	261 659,17
Resultado líquido do período		4 355,15	37 621,07
<b>Total do Património Líquido</b>		<b>860 620,79</b>	<b>912 885,92</b>
<b>PASSIVO</b>			
<b>Passivo corrente</b>			
Fornecedores	18.2	14 613,77	7 710,43
Estado e outros entes públicos	18.2	15 496,29	11 893,14
Outras contas a pagar	18.2	70 745,38	58 787,52
Diferimentos	18.2	921,48	16 139,68
Provisões		22 415,45	0,00
<b>Total do passivo</b>		<b>124 192,37</b>	<b>94 530,77</b>
<b>Total do património líquido e do passivo</b>		<b>984 813,16</b>	<b>1 007 416,69</b>

Tabela.- Balanço

## 7.2 Demonstração de resultados por natureza

A Demonstração de resultados por natureza da Escola Profissional de Alte, CIPRL em 31 de dezembro de 2025 foi a seguinte:

Rendimentos e Gastos	Notas	Períodos	
		2025	2024
Vendas	13.2	19 409,19	15 619,52
Prestação de serviços	13.2	49 943,55	31 449,42
Transferências correntes e subsídios à exploração obtidos	14.1	487 634,01	562 277,21
Custo das mercadorias vendidas e das matérias consumidas	10	24 039,48	19 370,62
Fornecimentos e serviços externos		130 531,68	131 455,67
Gastos com o pessoal	19	367 948,34	405 246,05
Imparidade de dívidas a receber	18.2	0,00	11,70
Provisões		22 415,45	0,00
Reversão de imparidade de dívidas a receber	18.2	0,00	0,00
Outros rendimentos e ganhos	13.2	82 395,09	82 879,76
Outros gastos e perdas		14 254,93	6 651,80
<b>Resultados antes de depreciações, gastos de financiamento e impostos</b>		<b>80 191,96</b>	<b>129 490,07</b>
Gastos/reversões de depreciação e de amortização	5.4	74 531,01	90 938,24
<b>Resultado operacional (antes de gastos de financiamento e impostos)</b>		<b>5 660,95</b>	<b>38 551,83</b>
Juros e rendimentos similares obtidos		0,00	0,00
Juros e gastos similares suportados		0,00	0,00
<b>Resultado antes de impostos</b>		<b>5 660,95</b>	<b>38 551,83</b>
Imposto sobre o rendimento do período	2.2	1 305,80	930,76
<b>Resultado líquido do período</b>		<b>4 355,15</b>	<b>37 621,07</b>

Tabela - Demonstrações dos resultados por natureza

## 7.3 Demonstração de alterações no património líquido

A Demonstração de alterações no património líquido da Escola Profissional de Alte, CIPRL em 31 de dezembro de 2025 foi a seguinte:

Descrição	Notas	Capital realizado	Reservas legais	Outras reservas	Resultados transitados	Outras variações no património líquido	Resultado líquido do período	Total do património líquido
Posição no início do período	(1)	49 678,24	272 485,31	240 835,87	50 608,26	261 659,17	37 621,07	912 885,92
<b>Alterações no período</b>								
Outras alterações reconhecidas no património líquido			18 810,53	18 600,54	10 947,79	-67 358,07	-37 621,07	-56 620,28
	(2)	0,00	18 810,53	18 600,54	10 947,79	-67 358,07	-37 621,07	-56 620,28
<b>Resultado líquido do período</b>	(3)						4 355,15	4 355,15
<b>Resultado integral</b>	(4)=(2)+(3)	0,00	18 810,53	18 600,54	10 947,79	-67 358,07	-33 265,92	-52 265,13
<b>Operações com detentores de capital no período</b>								
Realizações de capital		0,00						0,00
Outras operações		0,00			0,00	0,00		0,00
	(5)	0,00	0,00	0,00	0,00	0,00	0,00	0,00
<b>Posição no fim do período</b>	(6)=(1)+(2)+(3)+(5)	49 678,24	291 295,84	259 436,41	61 554,05	194 301,10	4 355,15	860 620,79

Tabela - Demonstração de alterações no património líquido

## 7.4 Demonstração de fluxos de caixa

A Demonstração de fluxos de caixa da Escola Profissional de Alte, CIPRL em 31 de dezembro de 2024 foi a seguinte:

RUBRICAS	Notas	2025	2024
<b>Fluxos de caixa das actividades operacionais</b>			
Recebimentos de clientes		82 101,32	51 271,71
Pagamentos a fornecedores		156 031,37	155 698,03
Pagamentos ao pessoal		292 024,35	338 800,96
<b>Caixa gerada pelas operações</b>		<b>-365 954,40</b>	<b>-443 227,28</b>
Pagamento/recebimento do imposto sobre o rendimento		-930,76	-1 000,12
Outros recebimentos/pagamentos		415 997,65	521 646,18
<b>Fluxos de caixa das actividades operacionais (1)</b>		<b>49 112,49</b>	<b>77 418,78</b>
<b>Fluxos de caixa das actividades de investimento</b>			
<b>Pagamentos respeitantes a:</b>			
Activos fixos tangíveis	5.4	25 569,66	1 700,58
Activos intangíveis			
Investimentos financeiros			
Outros activos	18.4	0,00	0,00
<b>Recebimentos provenientes de:</b>			
Activos fixos tangíveis			
Activos intangíveis			
Investimentos financeiros		0,00	0,00
Outros activos	18.4	0,00	0,00
Subsídios ao investimento		0,00	0,00
Juros e rendimentos similares		0,00	0,00
Dividendos			
<b>Fluxos de caixa das actividades de investimento (2)</b>		<b>-25 569,66</b>	<b>-1 700,58</b>
<b>Fluxos de caixa das actividades de financiamento</b>			
<b>Recebimentos provenientes de:</b>			
Financiamentos obtidos			
Realizações de capital e de outros instrumentos de capital próprio			
Cobertura de prejuízos			
Doações			
Outras operações de financiamento			
<b>Pagamentos respeitantes a:</b>			
Financiamentos obtidos			
Juros e gastos similares			
Dividendos			
Reduções de capital e de outros instrumentos de capital próprio			
Outras operações de financiamento			
<b>Fluxos de caixa das actividades de financiamento (3)</b>		<b>0,00</b>	<b>0,00</b>
<b>Variação de caixa e seus equivalentes (1+2+3)</b>		<b>23 542,83</b>	<b>75 718,20</b>
<b>Efeito das diferenças de câmbio</b>			
<b>Caixa e seus equivalentes no início do período</b>	1.2.3	<b>727 186,58</b>	<b>651 468,38</b>
<b>Caixa e seus equivalentes no fim do período</b>	1.2.3	<b>750 729,41</b>	<b>727 186,58</b>
<b>CONCILIAÇÃO ENTRE CAIXA E SEUS EQUIVALENTES E SALDO DE GERÊNCIA</b>			
<b>Caixa e seus equivalentes no início do período</b>	1.2.3	<b>727 186,58</b>	<b>651 468,38</b>
(-) Equivalentes a caixa no início do período		0,00	0,00
(-) Variações cambiais de caixa no início do período		0,00	0,00
(=) Saldo da gerência anterior	1.2.3	<b>727 186,58</b>	<b>651 468,38</b>
De execução orçamental		750 206,91	727 186,48
De operações de tesouraria	20.7.4	522,50	0,10
<b>Caixa e seus equivalentes no fim do período</b>	1.2.3	<b>750 729,41</b>	<b>727 186,58</b>
(-) Equivalentes a caixa no fim do período		0,00	0,00
(-) Variações cambiais de caixa no fim do período		0,00	0,00
(=) Saldo para a gerência seguinte	1.2.3	<b>750 729,41</b>	<b>727 186,58</b>
De execução orçamental		750 206,91,1	727 186,48
De operações de tesouraria	20.7.4	522,50	0,10

## 8. Anexo às demonstrações financeiras

### Nota 1 - Identificação da entidade, período de relato e referencial contabilístico

#### 1.1 Identificação da entidade e período de relato

- (a) Designação da entidade: EPA - Escola Profissional de Alte, CIPRL, adiante designado por EPA.
- (b) Endereço: Rua da Igreja, n.º 3, 8100-012 Alte.
- (c) Código da classificação orgânica: Não aplicável.
- (d) Tutela: Ministério da Educação
- (e) Legislação que criou a instituição e principal legislação aplicável: A EPA não foi constituída por iniciativa legislativa. A principal legislação aplicável é o regime jurídico das cooperativas de interesse público e o código cooperativo.
- (f) Designação e sede da entidade que controla final e local onde podem ser obtidas cópias das demonstrações financeiras consolidadas: Não aplicável. A EPA não apresenta demonstrações consolidadas apenas individuais, pelo que todos os documentos podem ser obtidos na entidade e morada descritos anteriormente.

#### 1.2 Referencial contabilístico e demonstrações financeiras

##### 1.2.1 Referencial Contabilístico

As Demonstrações Financeiras apresentadas correspondem às primeiras de acordo com o referencial contabilístico Sistema de Normalização Contabilística para as Administrações Públicas (SNC - AP), aprovado pelo Decreto-Lei n.º 195/2015, de 11 de setembro.

De referir que as notas não indicadas neste anexo não são aplicáveis, nem significativas para a compreensão das Demonstrações Financeiras em análise.

As Demonstrações Financeiras foram preparadas em conformidade com o SNC – AP.

As Demonstrações Financeiras foram preparadas de forma a proporcionar uma imagem verdadeira e apropriada da posição financeira, alterações, performance e fluxos de caixa.

Não existiram, no decorrer do exercício quaisquer casos excecionais que implicassem diretamente a derrogação de qualquer disposição prevista no SNC - AP, que tenham produzido



efeitos materialmente relevantes e que pudessem pôr em causa a imagem verdadeira e apropriada das demonstrações financeiras.

### 1.2.2 Comparabilidade

Os valores constantes das demonstrações financeiras do período findo em 31 de dezembro de 2025 são comparáveis em todos os aspetos significativos com os valores do período de 2024.

### 1.2.3 Desagregação dos valores inscritos na rubrica de caixa e em depósitos bancários

Em 31 de dezembro de 2025 e de 2024 a desagregação dos saldos de caixa e depósitos bancários apresenta-se conforme o seguinte:

Conta	Natureza	31/12/2025	31/12/2024
11	Caixa	1 541,14	2 052,66
122	Depósitos bancários à ordem	749 188,27	725 133,92
Total saldos de caixa e depósitos bancários		750 729,41	727 186,58

Tabela - Desagregação dos saldos de caixa e depósitos bancários

### 2.1.1 Unidade monetária

Sempre que não exista outra referência os montantes encontram-se expressos em unidade de euro.

## Nota 2 - Principais Políticas Contabilísticas, alterações nas estimativas contabilísticas e erros

### 2.1. Bases de mensuração usadas na preparação das demonstrações financeiras

As demonstrações financeiras (DF) anexas foram preparadas a partir dos livros e registos contabilísticos da EPA, de acordo com as normas contabilísticas e de relato financeiro.

As DF foram apresentadas de acordo com a Norma Contabilística Pública n.º 1 – Estrutura e conteúdo das demonstrações financeiras utilizando como unidade monetária funcional o euro.



As DF apresentam de forma apropriada a posição financeira, o desempenho financeiro e os fluxos de caixa da EPA. Representam de forma fiel os efeitos das transações, outros acontecimentos e condições, de acordo com a definição e critérios de reconhecimento de ativos, passivos, rendimentos e gastos conforme a estrutura conceptual das NCP.

A informação comparativa relativa ao período anterior foi divulgada para todas as quantias relatadas nas DF, respeitando o princípio da continuidade, as políticas contabilísticas foram adotadas de maneira consistente ao longo do tempo.

## 2.2. Outras políticas contabilísticas relevantes

### Ativos fixos tangíveis

O desreconhecimento dos ativos fixos tangíveis, resultantes da venda ou abate são determinados pela diferença entre o preço de venda e o valor líquido contabilístico na data de alienação ou abate, sendo registadas na demonstração dos resultados por naturezas nas rubricas «Outros rendimentos e ganhos» ou «Outros gastos e perdas».

### Inventários

Mercadorias e matérias-primas: As mercadorias e as matérias-primas, subsidiárias e de consumo encontram-se mensurados ao custo de aquisição ou ao valor realizável líquido, dos dois o mais baixo. O custo de aquisição inclui as despesas incorridas até ao armazenamento.

### Imparidade de ativos

Em cada data de relato é efetuada uma revisão das quantias escrituradas dos ativos fixos tangíveis e intangíveis da EPA com vista a determinar se existe algum indicador de que os mesmos possam estar em imparidade.

Se existir algum indicador, é estimada a quantia recuperável dos respetivos ativos (ou da unidade geradora de caixa) a fim de determinar a extensão da perda por imparidade (se for o caso).

### Passivos Contingentes

Os passivos contingentes não são reconhecidos nas demonstrações financeiras, sendo divulgados sempre que a possibilidade de existir, uma saída de recursos englobando benefícios económicos não seja remota.



### Impostos sobre o rendimento

Relativamente ao cálculo da estimativa do imposto sobre o rendimento do período, é apurado de acordo com a matéria coletável estimada.

Tendo em conta que, de acordo com o estatuto fiscal cooperativo, os apoios e subsídios financeiros ou de qualquer outra natureza atribuídos pelo Estado, nos termos da lei, às cooperativas de primeiro grau, de grau superior ou às régies cooperativas como compensação pelo exercício de funções de interesse e utilidade públicas delegadas pelo Estado estão isentos de IRC, o apuramento do imposto resulta designadamente da diferença entre o apuramento do valor das tributações autónomas e o valor das retenções na fonte.

### Periodizações

As transações são contabilisticamente reconhecidas quando são geradas, independentemente do momento em que são recebidas ou pagas. As diferenças entre os montantes recebidos e pagos e os correspondentes rendimentos e gastos são registados nas rubricas «Outras contas a receber e a pagar» e «Diferimentos».

### Caixa e depósitos bancários

Os montantes incluídos na rubrica caixa e seus equivalentes correspondem aos valores em caixa e depósitos bancários, ambos imediatamente realizáveis. Os descobertos bancários se existirem são apresentados no Balanço, no Passivo corrente, na rubrica de Financiamentos obtidos.

### Nota 3 - Ativos intangíveis

A EPA não tem registado no seu ativo ativos intangíveis, todavia no futuro caso passe a ter será aplicado o Classificador Complementar 2 do Plano de Contas Multidimensional, publicado no Anexo ao Decreto-Lei n.º 192/2015, de 11 de setembro. As fichas de cadastro serão atualizadas à data do relato, onde conste para cada elemento entre outra informação a vida útil ou taxa de amortização, assim como a respetiva quantia escriturada líquida. O método de amortização utilizado será o das quotas constantes.

### Nota 5 - Ativos fixos tangíveis

#### 5.1. Bases de mensuração



Os ativos fixos tangíveis adquiridos encontram-se registados ao custo de aquisição, deduzido das correspondentes depreciações e das perdas por imparidade acumuladas caso existam.

Os custos de aquisição incluem o custo de compra, quaisquer custos diretamente atribuíveis às atividades necessárias para colocar os ativos nas instalações da EPA, nas condições necessárias para operarem da forma pretendida.

As despesas de conservação e reparação que não aumentem a vida útil dos ativos nem resultem em benfeitorias ou melhorias significativas nos elementos dos ativos fixos tangíveis foram registadas como gastos do exercício em que ocorrem.

### 5.2. Métodos de depreciação usados

As depreciações são calculadas, após a data em que os bens estejam disponíveis para serem utilizados, pelo método da linha reta, em conformidade com o período de vida útil estimado para cada grupo de bens.

Os ativos fixos tangíveis em curso representam ativos que ainda não se encontram em condições necessárias ao seu funcionamento/utilização. Estes ativos fixos tangíveis passarão a ser depreciados a partir do momento em que os ativos subjacentes estejam disponíveis para uso e nas condições necessárias para operar de acordo com o pretendido pela gestão.

### 5.3. Vidas úteis ou as taxas de depreciação usadas

As taxas de depreciação utilizadas correspondem aos seguintes períodos de vida útil estimada:

Ativo fixo tangível	Vida útil estimada
Edifícios e outras construções	10 a 20 anos
Equipamento básico	1 a 10 anos
Equipamento de transporte	1 a 7 anos
Equipamento administrativo	1 a 8 anos
Outros ativos fixos tangíveis	1 a 10 anos

Tabela - Taxas de depreciação



5.4. A quantia escriturada bruta, as depreciações acumuladas, reconciliação da quantia escriturada no início e no fim do período mostrando as adições, os abates, as amortizações, as perdas de imparidade e suas reversões e outras alterações, foram desenvolvidas de acordo com o seguinte quadro:

DESCRICÃO	Edifícios e outras construções	Equipamento básico	Equipamento de transporte	Equipamento administrativo	Outros AFT	AFT em curso	Total
1 Quantia bruta escriturada inicial	1 535 119,24	603 686,55	219 197,31	33 791,51	35 852,28	0,00	2 427 646,89
2 Depreciações acumuladas iniciais	1 274 170,72	595 127,25	219 197,31	33 509,04	34 306,89	0,00	2 156 311,21
3 Perdas por imparidade acumuladas iniciais	0,00	0,00	0,00	0,00	0,00	0,00	0,00
4 Quantia líquida escriturada inicial (4 = 1 - 2 - 3)	260 948,52	8 559,30	0,00	282,47	1 545,39	0,00	271 335,68
5 Movimentos do período: (5 = 5.1 - 5.2 + 5.3 + 5.4 + 5.5 + 5.6)	-67 980,85	-3 223,20	22 296,20	594,94	1 280,28	0,00	-46 643,64
<b>5.1 Total das adições</b>	<b>0,00</b>	<b>2 229,55</b>	<b>22 840,00</b>	<b>846,53</b>	<b>1 971,29</b>	<b>0,00</b>	<b>27 887,37</b>
Adições							
Aquisições em 1.ª mão	0,00	2 229,55	0,00	846,53	1 582,30	0,00	4 658,38
Outras aquisições			22 840,00				22 840,00
Trabalhos para a própria entidade							
Acréscimo por revalorização							
Outras (inclui abates pela regularização das dep. acum.)		0,00	0,00	0,00	388,99		388,99
<b>5.2 Total das diminuições</b>	<b>67 980,85</b>	<b>5 452,75</b>	<b>543,80</b>	<b>251,59</b>	<b>691,01</b>	<b>0,00</b>	<b>74 531,01</b>
Diminuições							
Depreciações	67 980,85	5 452,75	543,80	251,59	302,02	0,00	74 531,01
Perdas por imparidade							0,00
Alienações							0,00
Abates	0,00	0,00	0,00	0,00	388,99		388,99
Outras		0,00			0,00		0,00
5.3 Reversões de perdas por imparidade							
5.4 Transferências de AFT em curso							0,00
5.5 Transferências de/para ativos não correntes detidos para venda							0,00
5.6 Outras transferências							0,00
6 Quantia líquida escriturada final (6 = 4 + 5 + reg. dep. acum.)	192 967,67	5 370,18	22 296,20	877,41	2 646,97	0,00	224 158,43
7 Depreciações acumuladas finais (2+dep.-abat+reg. dep. acumul)	1 342 151,57	600 545,92	219 741,11	33 760,63	34 398,62	0,00	2 230 597,85
8 Quantia bruta escriturada final (1+5.1-abatesx2 - out. diminui.)	1 535 119,24	605 916,10	242 037,31	34 638,04	37 045,59	0,00	2 454 756,28
9 Regularizações de depreciações acumuladas	0	34,08	0	0	178,7		

Tabela - Quantia escriturada bruta/ depreciações acumuladas/reconciliação da quantia escriturada/abates/ amortizações e outras alterações

### Nota 9 – Imparidade de ativos

De acordo com a NCP 9, os ativos geradores de caixa são ativos detidos para gerarem um retorno económico. Um ativo gera um retorno económico quando é usado de forma consistente com a

adotada por uma entidade comercial. Os ativos não geradores de caixa são ativos que não são ativos geradores de caixa.

No período de 2025 não foram reconhecidas perdas por imparidade. As imparidades reconhecidas referem-se a dívidas de alunos que já não frequentam a escola e que estão em mora há mais de 12 meses. Já se tentou recuperar essas dívidas, mas sem sucesso.

A quantia de perdas por imparidade acumuladas registadas para cada uma das classes de ativos financeiros, em 31 de dezembro de 2025 e 2024, foi a seguinte:

	31/12/2025	31/12/2024
Clientes	3 864,71	3 864,71
Pessoal	170,00	170,00
Sócios / Associados		
Outras contas a receber	30,00	30,00
<b>Total</b>	<b>4 064,71</b>	<b>4 064,71</b>

Tabela -. Quantias perdas por imparidade acumuladas

#### Nota 10 – Inventários

As mercadorias encontram-se mensurados ao custo de aquisição. O custo de aquisição inclui as despesas incorridas até ao armazenamento. O sistema de inventário utilizado é o intermitente.

Em 31 de dezembro de 2025 e 2024, os inventários da entidade detalham-se conforme segue:

Rubricas	31/12/2025		
	Quantia bruta	Perdas por imparidade	Quantia líquida
Mercadorias	1 728,87	0,00	1 728,87
Matérias-primas, subsidiárias e de consumo	1 555,90	0,00	1 555,90
<b>TOTAL</b>	<b>3 284,77</b>	<b>0,00</b>	<b>3 284,77</b>

Tabela -. Inventário 2025

Rubricas	31/12/2024		
	Quantia bruta	Perdas por imparidade	Quantia líquida
Mercadorias	1087,33	0,00	1087,33
Matérias-primas, subsidiárias e de consumo	856,15	0,00	856,15
<b>TOTAL</b>	<b>1 943,48</b>	<b>0,00</b>	<b>1 943,48</b>

Tabela -. Inventário 2024

A quantia de inventários reconhecida como um gasto durante o período findo em 31 de dezembro de 2025 e 2024, detalha-se conforme segue:

DESCRIÇÃO	Mercadorias	Matérias primas, subsidiárias e de consumo	31/12/2025
			Total
1 Inventários iniciais	1 087,33	856,12	1 943,45
2 Compras	8 817,31	15 907,59	24 724,90
3 Reclassificação e regularização de inventários	95,64	560,26	655,90
4 Inventários finais	1 728,87	1 555,90	3 284,77
5 <b>Custo das mercadorias vendidas e das matérias consumidas (5=1+2+3-4)</b>	<b>8 271,41</b>	<b>15 768,07</b>	<b>24 039,48</b>

Tabela -. Quantia de inventários reconhecida como um gasto 2025

DESCRIÇÃO	Mercadorias	Matérias primas, subsidiárias e de consumo	31/12/2024
			Total
1 Inventários iniciais	615,51	135,36	750,87
2 Compras	10 973,65	9 703,45	20 677,10
3 Reclassificação e regularização de inventários	-65,86	-48,01	-113,87
4 Inventários finais	1 087,33	856,15	1 943,48
5 <b>Custo das mercadorias vendidas e das matérias consumidas (5=1+2+3-4)</b>	<b>10 435,97</b>	<b>8 934,65</b>	<b>19 370,62</b>

Tabela -. Quantia de inventários reconhecida como um gasto 2024

### Nota 13 – Rendimentos de transações com contraprestação

**13.1. Políticas contabilísticas adotadas para o reconhecimento do rendimento incluindo os métodos adotados para determinar a fase de acabamento de transações que envolvem a prestação de serviços.**

De acordo com a NCP 13 uma transação com contraprestação é aquela em que a entidade recebe ativos ou serviços, ou extingue passivos, e dá em troca à outra parte um valor aproximadamente igual (principalmente na forma de dinheiro, bens, serviços ou uso de ativos).

O rendimento é mensurado pelo justo valor da contraprestação recebida ou a receber.



O rendimento proveniente das prestações de serviços é reconhecido pelo justo valor do montante a receber.

O rendimento proveniente da prestação de serviços é reconhecido com referência à fase de acabamento da transação à data de relato, desde que todas as seguintes condições sejam satisfeitas:

- O montante do rendimento pode ser mensurado com fiabilidade;
- É provável que benefícios económicos futuros associados à transação fluam para a entidade;
- Os custos suportados ou a suportar com a transação podem ser mensurados com fiabilidade;
- A fase de acabamento da transação à data de relato pode ser valorizada com fiabilidade.

O rendimento de juros é reconhecido utilizando o método do juro efetivo, desde que seja provável que benefícios económicos fluam para a entidade e o seu montante possa ser valorizado com fiabilidade.

### 13.2 Quantia de cada categoria significativa de rendimento reconhecida durante o período.

Os rendimentos de transações com contraprestação efetuadas nos exercícios findos de 31 de dezembro de 2025 e 2024 têm a seguinte decomposição:

<b>Rendimentos e ganhos com contraprestação</b>	2025	2024
Vendas	19 409,19	15 619,52
Prestação de serviços	49 943,55	31 449,42
Reversões	0,00	0,00
Outros rendimentos e ganhos	13 351,49	13 992,34
Juros, dividendos e outros rendimentos similares obtidos	0,00	0,00
<b>Total de réditos com contraprestação</b>	<b>82 704,23</b>	<b>61 061,28</b>

Tabela -. Rendimentos de transações com contraprestação



## Nota 14 – Rendimentos de transações sem contraprestação

### 14.1 Quantia de rédito proveniente de transações sem contraprestação reconhecida durante o período.

Os rendimentos de transações sem contraprestação efetuadas nos exercícios findos de 31 de dezembro de 2025 e 2024 têm a seguinte decomposição:

	2025	2024
<b>Rendimentos e ganhos sem contraprestação</b>		
<b>Subsídios correntes (1)</b>	<b>472 917,31</b>	<b>562 277,21</b>
Cursos profissionais	176 982,38	264 651,25
Cursos CEF	17 508,09	0,00
Agência Nacional Erasmus <sup>+</sup> Educação e Formação	0,00	0,00
Município de Loulé	268 500,00	268 500,00
Ação social escolar - Auxílios económicos	0,00	0,00
Ação social escolar - Refeitórios	1 924,90	2 700,00
Formações Modulares Certificadas	14 261,70	0,00
Erasmus+ KA2 - Fundació de la Comunitat Valenciana	0,00	25 632,90
Erasmus+ KA2 - Associació Cultural CRESOL	8 001,94	793,06
<b>Outros rendimentos e ganhos (2)</b>	<b>69 043,60</b>	<b>68 887,42</b>
Donativos	365,00	327,91
Imputação de subsídios e transferências para investimentos	68 678,60	68 559,51
<b>Total de réditos sem contraprestação (1)+(2)</b>	<b>541 960,91</b>	<b>631 164,63</b>

Tabela -. Rendimentos de transações sem contraprestação

### 14.2 Quantia de contas a receber reconhecidas relacionadas com rendimentos sem contraprestação.

No período de 2025 não existem valores a receber reconhecidos relacionados com rendimentos sem contraprestação.

### 14.3 Políticas contabilísticas adotadas para o reconhecimento de rendimentos provenientes de transações sem contraprestação.

Numa transação sem contraprestação, uma entidade ou recebe valor de uma outra entidade sem dar diretamente em troca valor aproximadamente igual, ou dá valor a uma outra entidade sem receber diretamente em troca valor aproximadamente igual.

O rendimento de transações sem contraprestação é mensurado pela quantia do aumento no ativo reconhecido pela entidade.

Os subsídios governamentais, incluindo os não monetários pelo justo valor, são reconhecidos quando existe segurança de que sejam recebidos, e cumpridas as condições exigidas para a sua concessão.

Os subsídios correntes são reconhecidos na Demonstração dos resultados por naturezas.

Os subsídios ao investimento não reembolsáveis para financiamento de ativos tangíveis e intangíveis são registados no Capital próprio e reconhecidos na Demonstração dos resultados por naturezas, proporcionalmente às depreciações/amortizações respetivas dos ativos subsidiados.

Os subsídios já recebidos, destinados ao investimento, encontram-se a ser reconhecidos em resultados, de acordo com o período de vida útil dos ativos tangíveis e intangíveis respetivos, tendo sido reconhecido no exercício de 2025 o montante de 68.678,60 euros, sendo a totalidade relativo a ativos fixos tangíveis.

#### **Nota 17 – Acontecimentos após a data de relato**

As demonstrações financeiras para o exercício findo em 31 de dezembro de 2025 foram aprovadas pela Direção e autorizadas para emissão em 04 de março de 2026.

Após a data de relato não houve conhecimento de eventos ocorridos que afetem o valor das demonstrações financeiras do período.

#### **Nota 18 – Instrumentos financeiros**

**18.1 Bases de mensuração utilizadas para os instrumentos financeiros e outras políticas contabilísticas utilizadas para a contabilização de instrumentos financeiros relevantes para a compreensão das demonstrações financeiras.**

Os instrumentos financeiros encontram-se valorizados de acordo com os seguintes critérios:

##### **Cientes e outras dívidas de terceiros**



As dívidas dos clientes estão mensuradas ao custo menos qualquer perda de imparidade e as dívidas de «outros terceiros» ao custo.

As dívidas de clientes ou de outros terceiros são registadas pelo seu valor nominal dado que não vencem juros e o efeito do desconto é considerado imaterial.

#### Fornecedores e outras dívidas a terceiros

As contas de fornecedores e de outros terceiros encontram-se mensuradas pelo método do custo.

As dívidas a fornecedores ou a outros terceiros são registadas pelo seu valor nominal dado que não vencem juros e o efeito do desconto é considerado imaterial.

### 18.2 Quantia escriturada de cada uma das categorias de ativos financeiros e passivos financeiros, no total e para cada um dos tipos significativos de ativos e passivos financeiros de entre cada categoria.

Em 31 de dezembro de 2025 e 2024, as rubricas de Clientes / Fornecedores / Cooperantes / Outras contas a receber e a pagar e Pessoal apresentavam a seguinte decomposição:

Descrição	31/12/2025			31/12/2024		
	Ativos / Passivos financeiros mensurados ao custo	Perdas por imparidade acumuladas	Total líquido	Ativos / Passivos financeiros mensurados ao custo	Perdas por imparidade acumuladas	Total líquido
<b>Ativos:</b>						
Clientes	7 817,38	3 864,71	3 952,67	7 820,28	3 864,71	3 955,57
Adiantamentos a fornecedores	30,14	0,00	30,14	337,64	0,00	337,64
Pessoal	170,00	170,00	0,00	170,00	170,00	0,00
Sócios / Associados	3 786,76		3 786,76	3 786,76		3 786,76
Outras contas a receber	30,00	30,00	0,00	30,00	30,00	0,00
<b>Total</b>	<b>11 834,28</b>	<b>4 064,71</b>	<b>7 769,57</b>	<b>12 144,68</b>	<b>4 064,71</b>	<b>8 079,97</b>
<b>Passivos:</b>						
Fornecedores	14 613,77	0,00	14 613,77	7 710,43	0,00	7 710,43
Adiantamentos de clientes	0,00	0,00	0,00	0,00	0,00	0,00
Pessoal	6 195,79	0,00	6 195,79	6 195,79	0,00	6 195,79
Outras contas a pagar	64 549,59	0,00	64 549,59	52 591,73	0,00	52 591,73
<b>Total</b>	<b>85 359,15</b>	<b>0,00</b>	<b>85 359,15</b>	<b>66 497,95</b>	<b>0,00</b>	<b>66 497,95</b>

Tabela -. Quantia escriturada de cada uma das categorias de ativos financeiros e passivos financeiros



A rubrica “cooperantes” (conta sócios / associados) não está inscrita no balanço para compensar o facto do património / capital estar apresentado pelo valor líquido. O capital está apresentado pelo valor realizado (Capital subscrito -capital por realizar).

Em 31 de dezembro de 2025 e 2024, a rubrica de Estado e outros entes públicos apresentava a seguinte decomposição:

	2025		2024	
	Ativos	Passivos	Ativos	Passivos
Imposto sobre o Rendimento de Pessoas Coletivas:				
Retenções na Fonte				
Imposto estimado		1.305,80		930,76
Imposto a Recuperar	656,25		656,25	
Retenção de Impostos sobre o Rendimento:				
Trabalho Dependente		1.747,00		1.193,00
Trabalho Independente		582,62		833,30
Imposto sobre o Valor Acrescentado				
Iva a pagar		4.720,00		2.655,91
Iva a recuperar				
Contribuições para sistemas de proteção social e subsistemas de saúde:				
Sistemas de proteção social		7.140,87		6.280,17
Subsistemas de saúde				
<b>Total</b>	<b>656,25</b>	<b>15.496,29</b>	<b>656,25</b>	<b>11.893,14</b>

Tabela -. Rubrica de Estado e outros entes públicos

Os saldos credores dos valores referentes a Retenção de Impostos sobre o Rendimento e de Sistemas de proteção social (Segurança Social e Caixa Geral de Aposentações) registados à data de 31 de dezembro, foram pagos no mês de janeiro de 2026.

Em 31 de dezembro de 2025 e 2024 a rubrica de Diferimentos apresentava a seguinte decomposição:

	2025	2024
<b>Diferimentos</b>		
<b>Ativos</b>		
Gastos a reconhecer	0,00	0,00
<b>Total</b>	<b>0,00</b>	<b>0,00</b>
<b>Passivos</b>		
Rendimentos a reconhecer	921,48	16 139,68
<b>Total</b>	<b>921,48</b>	<b>16 139,68</b>

Tabela -. Rubrica Diferimentos



Em 31 de dezembro de 2025 constituiu-se uma provisão de 22.415,45 euros na rubrica Provisões para acautelar uma provável perda de receita referente a uma turma de um curso profissional que atingiu o número mínimo de aluno a partir do qual o contrato programa prevê perda de financiamento.

Em 31 de dezembro de 2025 e 2024, as rubricas de Caixa e Depósitos bancários apresentavam a seguinte decomposição:

	31/12/2025	31/12/2024
<b>Caixa e depósitos bancários</b>		
<b>Ativos</b>		
Caixa	1 541,14	2 052,66
Depósitos à ordem	749 188,27	725 133,92
<b>Total</b>	<b>750 729,41</b>	<b>727 186,58</b>
<b>Passivos</b>		
Caixa	0,00	0,00
Depósitos à ordem	0,00	0,00
Outros depósitos	0,00	0,00
<b>Total</b>	<b>0,00</b>	<b>0,00</b>

Tabela -. Rubricas de Caixa e Depósitos bancários

### 18.3 Instrumentos de capital próprio

O capital social da EPA, registado no pacto social, tem o valor mínimo de 49.475,00 euros. O capital da cooperativa é variável e está dividido em títulos de capital cujo valor nominal é de 5 euros.

Em 31 de dezembro de 2025, o capital subscrito era de 53.465,00 euros, sendo que o valor do capital subscrito ainda não realizado era de 3.786,76 euros.

### 18.4. Outras situações

Em 31 de dezembro de 2025 e 2024 a rubrica de Investimentos Financeiros apresentava a seguinte decomposição:

	2025	2024
<b>Activo não corrente</b>		
<b>Investimentos Financeiros</b>		
Fundo de compensação do trabalho	2 001,49	2 001,49
<b>Total</b>	<b>2 001,49</b>	<b>2 001,49</b>

Tabela -. Rubrica de Investimentos Financeiros

No período de 2025 não se registaram acréscimos e nenhum valor foi resgatado no Fundo de Compensação do Trabalho.

#### Nota 19 – Benefícios dos empregados

Os benefícios de curto prazo dos empregados incluem salários, ordenados, isenção de horário de trabalho, diuturnidades, eventuais complementos de trabalho noturno, retribuições eventuais por trabalho extraordinário, prémio de produtividade, subsídio de alimentação, subsídio de férias e de Natal e quaisquer outras retribuições adicionais decididas pontualmente pela Direção.

As obrigações decorrentes dos benefícios de curto prazo são reconhecidas como gastos no período em que os serviços são prestados.

De acordo com a legislação laboral aplicável, o direito a férias e subsídios de férias relativo ao período, por este coincidir com o ano civil, vence-se em 31 de dezembro de cada ano, sendo somente pago durante o período seguinte, pelo que os gastos correspondentes se encontram reconhecidos como benefícios de curto prazo e tratados de acordo com o anteriormente referido.

Os gastos com o pessoal, nos períodos de 2025 e 2024, foram os seguintes:

<b>Gastos com o pessoal</b>	<b>2025</b>	<b>2024</b>
Remunerações dos órgãos sociais e de gestão	4 753,20	4 753,20
Remunerações do pessoal	294 917,01	323 652,93
Indemnizações	56,31	622,34
Encargos sobre remunerações	64 438,68	72 819,44
Seguros de acidentes no trabalho e doenças profissionais	2 344,64	2 684,94
Outros gastos com o pessoal	1 438,50	713,20
<b>Total</b>	<b>367 948,34</b>	<b>405 246,05</b>

Tabela -. Gastos com o pessoal

A rubrica Indeminizações inclui as compensações por cessação do contrato de trabalho.

As compensações foram pagas de acordo com o previsto na lei geral – Código do trabalho e no Contrato Coletivo de Trabalho entre a Associação dos Estabelecimentos de Ensino Particular e Cooperativo e o Sindicato Nacional dos Professores de Educação.



Em virtude das cessações referidas, os trabalhadores receberam as respetivas retribuições de férias e os respetivos subsídios de férias e de Natal a que tinham direito, também de acordo com o previsto na lei geral – Código do trabalho e no Contrato Coletivo de Trabalho entre a Associação dos Estabelecimentos de Ensino Particular e Cooperativo e o Sindicato Nacional dos Professores de Educação.

A rubrica “Outros gastos com o pessoal” inclui gastos com medicina no trabalho e fardamento.

## **Nota 20 – Divulgação de partes relacionadas**

### **20.1 Partes relacionadas**

A EPA - Escola Profissional de Alte, CIPRL atualmente, por imposição legal, não participa em nenhuma entidade.

Participam no capital da EPA-Escola Profissional de Alte, CIPRL as seguintes entidades:

Designação	NIF	Sede	CAE	Participação capital - %	Direitos de voto - %	Data início participação
Câmara Municipal de Loulé	502098139	Portugal	84113	62,28	62,54	1999-08-04
Junta de Freguesia de Alte	501071431	Portugal	84113	25,70	25,80	1999-08-04
Associação In Loco	502091835	Portugal	94995	1,03	1,03	1999-08-04

Tabela -. Entidades que participam no capital da EPA, CIPRL

A participação no capital da EPA está distribuída da seguinte forma:

- Pessoas coletivas residentes em Portugal 89,00%;
- Pessoas singulares residentes em Portugal 11,00%.

### **20.2 Transações entre partes relacionadas**

A Câmara Municipal de Loulé atribuiu um subsídio à EPA, mediante contrato programa, em 2025, no valor anual de 268.500,00 euros.

A EPA prestou serviços à Câmara Municipal de Loulé, em 2025, no valor de 7.685,88 euros.



### 20.3 Pessoas chave da gestão

A remuneração agregada de pessoas chave da gestão apresenta-se para a gerência de 2025 e 2024 conforme a seguinte tabela:

Remunerações e respetivos encargos com o pessoal da gestão	2025	2024
Remunerações dos órgãos sociais e de gestão	4 753,20	4 753,20
Encargos sobre remunerações	1 229,46	1 224,54
Seguro de acidentes de trabalho	48,19	46,84
<b>Total</b>	<b>6 030,85</b>	<b>6 024,58</b>

Tabela - Remuneração agregada de pessoas chave da gestão

As remunerações e respetivos encargos apresentados dizem respeito a um suplemento remuneratório para uma assessoria da direção.

Ao nível da gestão da EPA, a partir de novembro de 2020, no seguimento de uma alteração de estatutos, a direção da EPA passou a ser desempenhada por uma direção única, que não usufrui remuneração.

Não existiram quantias relacionadas com membros próximos da família do pessoal chave da gestão da EPA, não tendo também contraído empréstimos da EPA as pessoas chave da gestão ou qualquer outro elemento a título individual ou coletivo.



## 9. Demonstrações financeiras previsionais

### 9.1. Balanço previsional

O balanço previsional de EPA-Escola Profissional de Alte, CIPRL para 31 de dezembro de 2026 é o seguinte:

Rubricas	31/12/2026
<b>ATIVO</b>	
<b>Ativo não corrente</b>	
Ativos fixos tangíveis	148 244,29
Outros ativos financeiros	2 001,49
	<b>150 245,78</b>
<b>Ativo corrente</b>	
Inventários	3 554,12
Clientes, contribuintes e utentes	3 985,48
Adiantamentos a Fomecedores	30,14
Estado e outros entes públicos	0,00
Outras contas a receber	0,00
Diferimentos	0,00
<b>Caixa e depósitos</b>	<b>723 201,76</b>
	<b>730 771,50</b>
<b>Total do ativo</b>	<b>881 017,28</b>
<b>PATRIMÓNIO LÍQUIDO</b>	
Património / Capital	49 678,24
Reservas Legais	293 473,42
Outras Reservas	261 613,99
Resultados Transitados	61 554,05
Outras variações no património líquido	126 650,52
Resultado líquido do período	884,20
<b>Total do Património Líquido</b>	<b>793 854,41</b>
<b>PASSIVO</b>	
<b>Passivo corrente</b>	
Fomecedores	8 332,28
Estado e outros entes públicos	13 958,29
Outras contas a pagar	64 872,30
Diferimentos	0,00
Provisões	0,00
<b>Total do passivo</b>	<b>87 162,87</b>
<b>Total do património líquido e do passivo</b>	<b>881 017,28</b>

Tabela -. Balanço previsional



## 9.2 Demonstração dos resultados por natureza previsional

A demonstração dos resultados por natureza previsional de EPA-Escola Profissional de Alte, CIPRL para 31 de dezembro de 2026 é a seguinte:

	<b>2026</b>
	Euros
<b>Rendimentos e Gastos</b>	
Vendas	26 023,37
Prestação de serviços	43 903,65
Subsídios à exploração obtidos	490 948,23
Custo das mercadorias vendidas e das matérias consumidas	26 018,12
Fornecimentos e serviços externos	129 816,90
Gastos com o pessoal	392 432,27
Outros rendimentos e ganhos	93 694,59
Outros gastos e perdas	24 010,14
<b>Resultados antes de depreciações e gastos de financiamento</b>	<b>82 292,40</b>
Gastos/reversões de depreciação e amortização	80 477,44
<b>Resultado operacional (antes de gastos de financiamento)</b>	<b>1 814,96</b>
Juros e rendimentos similares obtidos	0,00
Juros e gastos similares suportados	0,00
<b>Resultado antes de impostos</b>	<b>1 814,96</b>
Imposto sobre o rendimento	930,76
<b>Resultado líquido do período</b>	<b>884,20</b>

Tabela -. Demonstração dos resultados por natureza previsional



### 9.3 Demonstração de fluxos de caixa previsional

A demonstração de fluxos de caixa previsional de EPA-Escola Profissional de Alte, CIPRL para 31 de dezembro de 2026 é a seguinte:

RUBRICAS	2026	2025
<b>Fluxos de caixa das actividades operacionais</b>		
Recebimentos de clientes	82 629,87	82 101,32
Pagamentos a fornecedores	169 030,19	156 031,37
Pagamentos ao pessoal	389 828,97	292 024,35
<b>Caixa gerada pelas operações</b>	<b>-476 229,29</b>	<b>-365 954,40</b>
Pagamento/recebimento do imposto sobre o rendimento	-1 305,80	-930,76
Outros recebimentos/pagamentos	454 570,74	415 997,65
<b>Fluxos de caixa das actividades operacionais (1)</b>	<b>-22 964,35</b>	<b>49 112,49</b>
<b>Fluxos de caixa das actividades de investimento</b>		
<b>Pagamentos respeitantes a:</b>		
Activos fixos tangíveis	4 563,30	25 569,66
Activos intangíveis		
Investimentos financeiros		
Outros activos	0,00	0,00
<b>Recebimentos provenientes de:</b>		
Activos fixos tangíveis		
Activos intangíveis		
Investimentos financeiros	0,00	0,00
Outros activos	0,00	0,00
Subsídios ao investimento	0,00	0,00
Juros e rendimentos similares	0,00	0,00
Dividendos		
<b>Fluxos de caixa das actividades de investimento (2)</b>	<b>-4 563,30</b>	<b>-25 569,66</b>
<b>Fluxos de caixa das actividades de financiamento</b>		
<b>Recebimentos provenientes de:</b>		
Financiamentos obtidos		
Realizações de capital e de outros instrumentos de capital próprio		
Cobertura de prejuízos		
Doações		
Outras operações de financiamento		
<b>Pagamentos respeitantes a:</b>		
Financiamentos obtidos		
Juros e gastos similares		
Dividendos		
Reduções de capital e de outros instrumentos de capital próprio		
Outras operações de financiamento		
<b>Fluxos de caixa das actividades de financiamento (3)</b>	<b>0,00</b>	<b>0,00</b>
<b>Variação de caixa e seus equivalentes (1+2+3)</b>	<b>-27 527,65</b>	<b>23 542,83</b>
<b>Efeito das diferenças de câmbio</b>		
<b>Caixa e seus equivalentes no início do período</b>	<b>750 729,41</b>	<b>727 186,58</b>
<b>Caixa e seus equivalentes no fim do período</b>	<b>723 201,76</b>	<b>750 729,41</b>
<b>CONCILIAÇÃO ENTRE CAIXA E SEUS EQUIVALENTES E SALDO DE GERÊNCIA</b>		
<b>Caixa e seus equivalentes no início do período</b>	<b>750 729,41</b>	<b>727 186,58</b>
(-) Equivalentes a caixa no início do período	0,00	0,00
(-) Variações cambiais de caixa no início do período	0,00	0,00
(=) Saldo da gerência anterior	750 729,41	727 186,58
De execução orçamental	750 729,31	750 603,16
De operações de tesouraria	0,10	126,25
<b>Caixa e seus equivalentes no fim do período</b>	<b>723 201,76</b>	<b>750 729,41</b>
(-) Equivalentes a caixa no fim do período	0,00	0,00
(-) Variações cambiais de caixa no fim do período	0,00	0,00
(=) Saldo para a gerência seguinte	723 201,76	750 729,41
De execução orçamental	723 201,76	750 729,31
De operações de tesouraria	0,00	0,10

## 10. Demonstrações Orçamentais

### 10.1 Orçamento, enquadrado num plano orçamental plurianual

		ORÇAMENTO E PLANO ORÇAMENTAL PLURIANUAL Escola Profissional de Alte, CIPRL			Pág. : 11 Ano : 2025				
Tipo de Orçamento : DA RECEITA E DA DESPESA		Tipo de Dotação : DOTAÇÕES INICIAIS		Tipo de Visualização : COM E SEM MOVIMENTO		Desagregar : S		Euros	
Rubrica	Designação	Períodos anteriores	Orçamento 2025		Plano orçamental plurianual				
			Período	Soma	2026	2027	2028	2029	
	Receita corrente		639.616,35	639.616,35					
R1	Receita fiscal								
R11	Impostos directos								
R12	Impostos indirectos								
R2	Contribuições para sistemas de proteção social e subsistemas de saúde								
R3	Taxas, multas e outras penalidades								
	04 TAGAS, MULTAS E OUTRAS PENALIDADES								
	0402 MULTAS E OUTRAS PENALIDADES								
	040299 MULTAS E PENALIDADES DIVERSAS								
R4	Rendimentos de propriedade								
R5	Transferências e subsídios correntes		554.552,12	554.552,12					
R51	Transferências correntes		19.791,93	19.791,93					
R511	Administrações Públicas								
R5111	Administração Central - Estado Português								
R51111	Administração Central - Outras entidades								
R51113	Segurança Social								
R51114	Administração Regional								
R51115	Administração Local								
R51112	Exterior - U E		19.791,93	19.791,93					
	06 TRANSFERÊNCIAS CORRENTES		19.791,93	19.791,93					
	0602 RESTO DO MUNDO		19.791,93	19.791,93					
	060201 UNÃO EUROPEIA - INSTITUIÇÕES		19.791,93	19.791,93					
R51111	Outras								
R52	Subsídios correntes		535.460,19	535.460,19					
	08 OUTRAS RECEITAS CORRENTES		535.460,19	535.460,19					
	0802 SUBSÍDIOS		535.460,19	535.460,19					
	080201 SOCIEDADES E QUASE-SOCIEDADES NÃO FINANÇEIRAS - PÚBLICAS								
	080204 ESTADO		266.360,19	266.360,19					
	080208 ADMINISTRAÇÃO LOCAL		269.500,00	269.500,00					
R6	Venda de bens e serviços		60.058,90	60.058,90					
	07 VENDA DE BENS E SERVIÇOS CORRENTES		60.058,90	60.058,90					
	0702 SERVIÇOS		60.058,90	60.058,90					
	070209 SERVIÇOS ESPECÍFICOS DAS AUTARQUIAS								
	07020999 OUTROS		60.058,90	60.058,90					
R7	Outras receitas correntes		25.005,33	25.005,33					
	08 OUTRAS RECEITAS CORRENTES		25.005,33	25.005,33					
	0801 OUTRAS		25.005,33	25.005,33					
	080199 OUTRAS		25.005,33	25.005,33					
	08019999 DIVERSAS		25.005,33	25.005,33					
R8	Receita de capital								
R9	Venda de bens de investimento								
R91	Transferências e subsídios de capital								
R911	Transferências de capital								
	10 TRANSFERÊNCIAS DE CAPITAL								
	1003 ADMINISTRAÇÃO CENTRAL								
	100307 ESTADO - PARTICIPAÇÃO COMUNITÁRIA EM PROJECTOS CO-FINANCIADOS								
R9111	Administração Central - Estado Português								
R91111	Administração Central - Outras entidades								
R91113	Segurança Social								
R91114	Administração Regional								
R91115	Administração Local								
R912	Exterior - U E								

			ORÇAMENTO E PLANO ORÇAMENTAL PLURIANUAL		Pag. : 2				
			Escola Profissional de Alte, CIPRL		Ano : 2023				
Tipo de Orçamento : DA RECEITA E DA DESPESA			Tipo de Dotação : DOTAÇÕES INICIAIS		Tipo de Visualização : COM E SEM MOVIMENTO		Desagregar : 0		Euros
Rubrica	Designação	Periodos anteriores	Orçamento 2023		Plano orçamental plurianual				
			Periodo	Soma	2026	2027	2028	2029	
R013	Outras								
R02	Subsídios de capital								
R10	Outras receitas de capital								
R11	Reposições não abutidas aos pagamentos								
	Receita efetiva [1]		639.616,35	639.616,35					
	Receita não efetiva [2]								
R12	Receita com ativos financeiros								
R13	Receita com passivos financeiros								
R14	Saldo da Gestão Anterior - Operações Orçamentais								
	Receita total [3] = [1] + [2]		639.616,35	639.616,35					
	Despesa corrente		604.979,80	604.979,80					
D1	Despesas com o pessoal		410.685,79	410.685,79					
D11	Remunerações Certas e Permanentes		334.294,66	334.294,66					
	SEM ORGÁNICA		334.294,66	334.294,66					
	SO								
	01	DESPESAS COM O PESSOAL	334.294,66	334.294,66					
	0101	REMUNERAÇÕES CERTAS E PERMANENTES	334.294,66	334.294,66					
	010102	ÓRGÃOS SOCIAIS	5.000,00	5.000,00					
	010104	PESSOAL DOS QUADROS - REGIME DE CONTRATO INDIVIDUAL DE TRABALHO	195.122,15	195.122,15					
	01010401	PESSOAL EM FUNÇÕES	195.122,15	195.122,15					
	010106	PESSOAL CONTRATADO A TERMO	59.528,54	59.528,54					
	01010601	PESSOAL EM FUNÇÕES	59.528,54	59.528,54					
	010113	SUBSÍDIO DE REFERENÇÃO	31.548,00	31.548,00					
	010114	SUBSÍDIO DE FÉRIAS E DE NATAL	42.395,37	42.395,37					
D12	Abonos Variáveis ou Eventuais		1.334,87	1.334,87					
	SEM ORGÁNICA		1.334,87	1.334,87					
	SO								
	01	DESPESAS COM O PESSOAL	1.334,87	1.334,87					
	0102	ABONOS VARIÁVEIS OU EVENTUAIS	1.334,87	1.334,87					
	010212	INDENIZACÕES POR CESSAÇÃO DE FUNÇÕES	622,34	622,34					
	010214	OUTROS ABONOS EM NUMERARIO OU ESPECIE	712,53	712,53					
D13	Segurança social		75.056,26	75.056,26					
	SEM ORGÁNICA		75.056,26	75.056,26					
	SO								
	01	DESPESAS COM O PESSOAL	75.056,26	75.056,26					
	0103	SEGURANÇA SOCIAL	75.056,26	75.056,26					
	010305	CONTRIBUIÇÕES PARA A SEGURANÇA SOCIAL	72.330,37	72.330,37					
	01030501	ASSISTÊNCIA NA DOENÇA DOS FUNCIONÁRIOS PÚBLICOS (ADSE)	2.428,95	2.428,95					
	01030502	SEGURANÇA SOCIAL DO PESSOAL EM REGIME DE CONTRATO DE TRABALHO EM FUNÇÕES PÚBLICAS (RCTFP)	69.901,42	69.901,42					
	0103050201	CAIXA GERAL DE APOSENTAÇÕES	15.763,48	15.763,48					
	0103050202	SEGURANÇA SOCIAL - REGIME GERAL	54.137,94	54.137,94					
	010309	SEGUROS	2.725,89	2.725,89					
	01030901	SEGUROS DE ACIDENTES NO TRABALHO E DOENÇAS PROFISSIONAIS	2.725,89	2.725,89					
D2	Aquisição de bens e serviços		175.274,73	175.274,73					
	SEM ORGÁNICA		175.274,73	175.274,73					
	SO								
	02	AQUISIÇÃO DE BENS E SERVIÇOS	175.274,73	175.274,73					
	0201	AQUISIÇÃO DE BENS	46.878,77	46.878,77					
	020101	MATERIAS-PRIMAS E SUBSIDIÁRIAS	21.772,98	21.772,98					
	020102	COMBUSTÍVEIS E LUBRIFICANTES	10.639,15	10.639,15					
	02010201	GASOLINA	427,00	427,00					
	02010202	GASOLEO	9.720,15	9.720,15					
	02010299	OUTROS	492,00	492,00					
	020104	LIMPEZA E HIGIENE	1.495,31	1.495,31					
	020106	ALIMENTAÇÃO - GÉNEROS PARA CONFECCIONAR	3.800,00	3.800,00					

ORÇAMENTO E PLANO ORÇAMENTAL PLURIANUAL  
Escola Profissional de Alte, CIPRL

Pág. : 3  
Ano : 2025

Tipo de Orçamento : DA RECEITA E DA DESPESA Tipo de Dotação : DOTAÇÕES INICIAIS Tipo de Visualização : COM E SEM MOVIMENTO Desagregar : 0 Euros

Rubrica	Designação	Orçamento 2025		Plano orçamental plurianual				
		Períodos anteriores	Período	Soma	2026	2027	2028	2029
020108	MATERIAL DE ESCRITÓRIO		817,42	817,42				
020110	PRODUTOS VENDIDOS NAS FARMACIAS		24,35	24,35				
020116	MERCADORIAS PARA VENDA		6.119,39	6.119,39				
02011603	OUTRAS		6.119,39	6.119,39				
020117	FERRAMENTAS E UTENSÍLIOS		1.928,98	1.928,98				
020120	MATERIAL DE EDUCAÇÃO, CULTURA E RECREIO		73,23	73,23				
020121	OUTROS BENS		208,26	208,26				
0202	AQUISIÇÃO DE SERVIÇOS		128.395,96	128.395,96				
020201	ENCARGOS DAS INSTALAÇÕES		3.115,45	3.115,45				
020203	CONSERVAÇÃO DE BENS		3.041,03	3.041,03				
020209	COMUNICAÇÕES		1.973,52	1.973,52				
020210	TRANSPORTES		20.196,00	20.196,00				
020211	REPRESENTAÇÃO DOS SERVIÇOS		253,70	253,70				
020212	SEGUROS		7.239,45	7.239,45				
020213	DESLAÇÕES E ESTADAS		8.509,77	8.509,77				
020217	PUBLICIDADE		1.474,95	1.474,95				
020218	VIGILANCIA E SEGURANÇA		1.580,66	1.580,66				
020219	ASSISTÊNCIA TÉCNICA		1.545,00	1.545,00				
020220	OUTROS TRABALHOS ESPECIALIZADOS		55.915,99	55.915,99				
020225	OUTROS SERVIÇOS		17.549,36	17.549,36				
03	Juros e outros encargos							
04	Transferências e subsídios correntes							
041	Transferências correntes							
0411	Administrações Públicas							
04111	Administração Central - Estado							
04112	Português							
04112	Administração Central - Outras entidades							
04113	Segurança Social							
04114	Administração Regional							
04115	Administração Local							
0412	Entidades do Setor Não Lucrativo							
0413	Famílias							
0414	Outras							
042	Subsídios Correntes							
05	Outras despesas correntes		19.019,28	19.019,28				
SO	SEM ORÇANICA		19.019,28	19.019,28				
06	OUTRAS DESPESAS CORRENTES		19.019,28	19.019,28				
0602	DIVERSAS		19.019,28	19.019,28				
060201	IMPOSTOS E TAXAS		1.072,38	1.072,38				
06020199	OUTRAS		1.072,38	1.072,38				
060203	OUTRAS		17.946,90	17.946,90				
06020302	IVA PAGO		2.100,00	2.100,00				
06020304	SERVIÇOS BANCARIOS		124,83	124,83				
06020305	OUTRAS		15.722,07	15.722,07				
D6	Despesa de capital		23.100,00	23.100,00				
SO	Aquisição de bens de capital		23.100,00	23.100,00				
07	SEM ORÇANICA		23.100,00	23.100,00				
0701	AQUISIÇÃO DE BENS DE CAPITAL		23.100,00	23.100,00				
0701	INVESTIMENTOS		23.100,00	23.100,00				
070106	MATERIAL DE TRANSPORTE		20.000,00	20.000,00				
07010602	OUTRO		20.000,00	20.000,00				
070107	EQUIPAMENTO DE INFORMÁTICA							
070110	EQUIPAMENTO BASICO		3.100,00	3.100,00				
07011002	OUTRO		3.100,00	3.100,00				
D7	Transferências e subsídios de capital							
D71	Transferências de capital							
D711	Administrações Públicas							
D7111	Administração Central - Estado							
	Português							

Relatório de Atividades e Contas 2025

EPA - Escola Profissional de Alte, CIPRL - NIPC 504 612 328

Rua da Igreja, n.º 3, 8100-012 Alte - Tel: 0351 289 478 100 - Email: [epalte@epalte.pt](mailto:epalte@epalte.pt) - Sítio internet: [www.epalte.pt](http://www.epalte.pt)

ORÇAMENTO E PLANO ORÇAMENTAL PLURIANUAL					Pag. : 4				
Escola Profissional de Alte, CIPRL					Ano : 2025				
Tipo de Orçamento : DA RECEITA E DA DESPESA		Tipo de Dotação : DOTAÇÕES ORÇAMENTAIS		Tipo de Visualização : COM E SEM MOVIMENTO		Desagregar : 0		Euros	
Rubrica	Designação	Períodos anteriores	Orçamento 2025		Plano orçamental plurianual				
			Período	Soma	2026	2027	2028	2029	
D712	Administração Central - Outras entidades								
D713	Segurança Social								
D714	Administração Regional								
D715	Administração Local								
D712	Entidades do Setor não Lucrativo								
D713	Famílias								
D714	Outras								
D72	Subsídios de capital								
D8	Outras despesas de capital								
	Despesa efetiva [4]			628.079,80	628.079,80				
	Despesa não efetiva [5]								
D9	Despesa com ativos financeiros								
D10	Despesa com passivos financeiros								
	Despesa total [6] = [4] + [5]			628.079,80	628.079,80				
	Saldo total [3] - [6]			11.536,55	11.536,55				
	Saldo global [1] - [4]			11.536,55	11.536,55				

Tabela - Orçamento, enquadrado num plano orçamental plurianual

## 10.2 Plano plurianual de investimentos

O plano de investimentos da EPA não tinha uma característica de plurianualidade. Todos os investimentos foram previstos ser realizados no decurso do ano. As fontes de financiamento previstas foram integralmente internas, através de receitas próprias.





DEMONSTRAÇÃO DO DESEMPENHO ORÇAMENTAL  
Escola Profissional de Alte, CIPRL

Pag. 1  
Ano: 2023

Período: 2023-01-01 a 2023-12-31 C Desagregar: S

Euros

Classificação	RECEBIMENTOS PAGAMENTOS	FONTES DE FINANCIAMENTO (n)						TOTAL	2024
		R P	R Q	U E	EMR	F. ALHEIOS	TOTAL		
R02	Receita não efetiva (3)								
R03	Receita com ativos financeiros								
	Receita com passivos financeiros								
	Soma (4) = (1) + (2) + (3)	1.393.363,66						1.393.363,66	1.393.363,66
	Operações de tesouraria (5)					4.140,28		4.140,28	4.140,28
	Despesa corrente	527.422,03						527.422,03	527.422,03
D01	Despesas com o pessoal	356.659,50						356.659,50	356.659,50
D01	Remunerações Certas e Permanentes	291.479,04						291.479,04	291.479,04
	SEM ORÇANICA	291.479,04						291.479,04	291.479,04
	01 DESPESAS COM O PESSOAL	291.479,04						291.479,04	291.479,04
	0101 REMUNERAÇÕES CERTAS E PERMANENTES	291.479,04						291.479,04	291.479,04
	010104 PESSOAL DOS QUADROS - REGIME DE CONTRATO INDIVIDUAL DE TRABALHO	193.936,26						193.936,26	193.936,26
	01010401 PESSOAL EM FUNÇÕES	193.936,26						193.936,26	193.936,26
	010106 PESSOAL CONTRATADO A TERMO	40.185,17						40.185,17	40.185,17
	01010601 PESSOAL EM FUNÇÕES	40.185,17						40.185,17	40.185,17
	010113 SUBSÍDIO DE REPELIÇÃO	20.154,00						20.154,00	20.154,00
	010114 SUBSÍDIO DE FÉRIAS E DE NATAL	37.392,61						37.392,61	37.392,61
	Abonos Variáveis ou Eventuais	546,31						546,31	546,31
	SEM ORÇANICA	546,31						546,31	546,31
	01 DESPESAS COM O PESSOAL	546,31						546,31	546,31
	0102 ABONOS VARIÁVEIS OU EVENTUAIS	546,31						546,31	546,31
	010212 INDENIZACIONES POR CESSAÇÃO DE FUNÇÕES	56,31						56,31	56,31
	010214 OUTROS ABONOS EM NUMERARIO OU ESPECIE	490,00						490,00	490,00
	Segurança social	64.635,15						64.635,15	64.635,15
	SEM ORÇANICA	64.635,15						64.635,15	64.635,15
	01 DESPESAS COM O PESSOAL	64.635,15						64.635,15	64.635,15
	0103 SEGURANÇA SOCIAL	64.635,15						64.635,15	64.635,15
	010305 CONTRIBUIÇÕES PARA A SEGURANÇA SOCIAL	62.931,84						62.931,84	62.931,84
	01030501 ASSISTÊNCIA NA DOENÇA DOS FUNCIONÁRIOS PÚBLICOS (ADSE)	1.121,41						1.121,41	1.121,41
	01030502 SEGURANÇA SOCIAL DO PESSOAL EM REGIME DE CONTRATO DE TRABALHO EM FUNÇÕES PÚBLICAS (RCTFP)	60.910,43						60.910,43	60.910,43
	0103050201 CAIXA GERAL DE APOSENTAÇÕES	10.581,96						10.581,96	10.581,96
	0103050202 SEGURANÇA SOCIAL - REGIME GERAL	50.328,47						50.328,47	50.328,47
	010309 SEGUROS	2.603,31						2.603,31	2.603,31
	01030901 SEGUROS DE ACIDENTES NO TRABALHO E DOENÇAS PROFISSIONAIS	2.603,31						2.603,31	2.603,31
D2	Aquisição de bens e serviços	147.713,73						147.713,73	147.713,73
	SEM ORÇANICA	147.713,73						147.713,73	147.713,73
	02 AQUISIÇÃO DE BENS E SERVIÇOS	147.713,73						147.713,73	147.713,73
	0201 AQUISIÇÃO DE BENS	41.389,89						41.389,89	41.389,89
	020101 MATERIAS-PRIMAS E SUBSIDIÁRIAS	8.872,34						8.872,34	8.872,34
	020102 COMBUSTÍVEIS E LUBRIFICANTES	10.684,07						10.684,07	10.684,07
	02010201 GASOLINA	507,36						507,36	507,36
	02010202 GASOLEO	9.930,27						9.930,27	9.930,27
	02010299 OUTROS	246,44						246,44	246,44
	020104 LIMPEZA E HIGIENE	2.579,37						2.579,37	2.579,37
	020106 ALIMENTAÇÃO - GÊNEROS PARA CONFECCIONAR	5.877,17						5.877,17	5.877,17
	020108 MATERIAL DE ESCRITÓRIO	1.358,75						1.358,75	1.358,75
	020110 PRODUTOS VENDIDOS NAS FARMÁCIAS	91,22						91,22	91,22
	020116 MERCADORIAS PARA VENDA	9.472,36						9.472,36	9.472,36
	02011603 OUTRAS	9.472,36						9.472,36	9.472,36
	020117 FERRAMENTAS E UTENSÍLIOS	2.237,26						2.237,26	2.237,26
	020120 MATERIAL DE EDUCAÇÃO, CULTURA E RECREIO	73,23						73,23	73,23
	020121 OUTROS BENS	144,12						144,12	144,12
	0202 AQUISIÇÃO DE SERVIÇOS	106.323,84						106.323,84	106.323,84
	020203 CONSERVAÇÃO DE BENS	14.107,95						14.107,95	14.107,95
	020209 COMUNICAÇÕES	1.643,95						1.643,95	1.643,95
	020212 SEGUROS	4.214,70						4.214,70	4.214,70

Classificação		RECEBIMENTOS / PAGAMENTOS	FONTES DE FINANCIAMENTO (€)					TOTAL	2024
Subdivisão Orgânica Económica			P	RG	TE	EMPP	F. ALHEIOS		
	020212	DESIGNAÇÕES E ESTREIAS	2.139,52					2.139,52	
	020217	PUBLICIDADE	123,00					123,00	
	020218	VIGILÂNCIA E SEGURANÇA	4.603,89					4.603,89	
	020219	ASSISTÊNCIA TÉCNICA	2.650,58					2.650,58	
	020220	OUTROS TRABALHOS ESPECIALIZADOS	62.053,17					62.053,17	
	020225	OUTROS SERVIÇOS	14.784,08					14.784,08	
D3		Juros e outros encargos							
D4		Transferências e subsídios correntes							
D41		Transferências correntes							
D411		Administrações Públicas							
D4111		Administração Central - Estado							
		Português							
D4112		Administração Central - Outras entidades							
D4113		Segurança Social							
D4114		Administração Regional							
D4115		Administração Local							
D412		Entidades do Setor Não Lucrativo							
D413		Famílias							
D414		Outras							
D42		Subsídios Correntes							
D5		Outras despesas correntes	23.049,80					23.049,80	14.751,94
50		SEM ORÇANICA	23.049,80					23.049,80	
	06	OUTRAS DESPESAS CORRENTES	23.049,80					23.049,80	
	0602	DIVERSAS	23.049,80					23.049,80	
	060201	IMPOSTOS E TAXAS	213,57					213,57	
	06020302	OUTRAS	213,57					213,57	
	060203	OUTRAS	22.836,13					22.836,13	
	06020302	IVA FRAC	19.382,13					19.382,13	
	06020304	SERVIÇOS BANCARIOS	109,88					109,88	
	06020305	OUTRAS	12.338,12					12.338,12	
		Despesa de capital	25.569,66					25.569,66	1.700,58
D6		Aquisição de bens de capital	25.569,66					25.569,66	1.700,58
50		SEM ORÇANICA	25.569,66					25.569,66	
	07	AQUISIÇÃO DE BENS DE CAPITAL	25.569,66					25.569,66	
	0701	INVESTIMENTOS	25.569,66					25.569,66	
	070106	MATERIAL DE TRANSPORTE	22.840,00					22.840,00	
	07010602	OUTRO	22.840,00					22.840,00	
	070107	EQUIPAMENTO DE INFORMÁTICA	749,07					749,07	
	070110	EQUIPAMENTO BÁSICO	1.980,59					1.980,59	
	07011002	OUTRO	1.980,59					1.980,59	
D7		Transferências e subsídios de capital							
D71		Transferências de capital							
D711		Administrações Públicas							
D7111		Administração Central - Estado							
		Português							
D7112		Administração Central - Outras entidades							
D7113		Segurança Social							
D7114		Administração Regional							
D7115		Administração Local							
D712		Entidades do Setor não Lucrativo							
D713		Famílias							
D714		Outras							
D72		Subsídios de capital							
D8		Outras despesas de capital							
		Despesa efetiva [5]	552.991,69					552.991,69	578.173,70
		Despesa não efetiva [6]							
D9		Despesa com ativos financeiros							
D10		Despesa com passivos financeiros							
		Soma [7] = [5] + [6]	552.991,69					552.991,69	578.173,70

DEMONSTRAÇÃO DO DESEMPENHO ORÇAMENTAL							Pag. : 4	
Escola Profissional de Alte, CIPRL							Ano : 2025	
Período : 2025/01/01 a 2025/12/31 C Desagregar : S							Euros	
Classificação	RECEBIMENTOS / PAGAMENTOS	FONTES DE FINANCIAMENTO (n)					TOTAL	2024
		R P	R M	T E	EMPR	F. ALHEIOS		
Rubrica Orgânica Económica								
	Operações de tesouraria (C)					3.617,39	3.617,39	6.062,30
	Saldo para a gestão seguinte	750.371,37				462,50	750.834,47	707.186,59
	Operações orçamentais (B) = (4) - (7)	750.371,37					750.371,37	707.581,73
	Operações de tesouraria (D) = (A) - (B) - (C)					462,50	462,50	-394,25
	Saldo global (2) - (3)						23.020,43	75.718,10
	Despesa primária						552.991,69	578.173,70
	Saldo corrente						48.590,39	76.022,64
	Saldo de capital						-25.569,66	-1.790,59
	Saldo primário						23.020,43	75.718,10
	Receta total (1) + (2) - (3)	1.332.342,66					1.332.342,66	1.332.756,43
	Despesa total (3) + (6)	552.991,69					552.991,69	578.173,70

Tabela - Demonstração do desempenho orçamental



## 10.4 Demonstração de execução orçamental da receita

INFORMAÇÃO E SÍNTESE ORÇAMENTAL DA RECEITA												Data: 31/12/2025		
Índice Sintetizado de Alterações												Data: 31/12/2025		
Resumo: 2025 (1) - 2024 (2) - Despesas: 3 - Despesas: 4 - Saldo do período anterior das receitas líquidas e créditos: 5												Data: 31/12/2025		
Classificação	Descrição	Previsões iniciais	Receitas por ordem de percentagem	Receitas liquidadas	Receitas realizadas	Receitas totais	Receitas e Despesas		Receitas Líquidas Líquidas			Receitas por ordem de percentagem	Saldo	
							Entradas	Saídas	Receitas líquidas	Saídas líquidas	Total		Receitas líquidas	Saldo
Conta	Índice	(1)	(2)	(3)	(4)	(5)	(6)	(7)	(8)	(9) = (8)-(7)	(10)	(11) = (10)-(9)	(12) = (11)-(10)	
90	Receita corrente	639.619,33	4.072,7	57.407,43	1.488,3	576.704,42	721,34	721,34	2.875,57	571.236,33	574.032,12	4.205,7	1,41	10,41
900	Receita fiscal													
9000	Imposto Selo													
9001	Imposto Selo													
9002	Imposto Selo													
9003	Contribuições para o sistema de													
9004	proteção social e subsídios de saúde													
9005	Juros, multas e outras penalidades													
9006	Recebimentos de propriedade													
9007	Transferências e subsídios correntes	156.000,00		40.000,00	40,00	40.000,00	85,00	85,00	40.000,00	40.000,00			15,41	14,59
9008	Transferências correntes	156.000,00		40.000,00	40,00	40.000,00	85,00	85,00	40.000,00	40.000,00				14,59
9009	Administrações Públicas													
9010	Administração Central - Estado													
9011	Portugal													
9012	Administração Central - Outras													
9013	entidades													
9014	Segurança Social													
9015	Administração Regional													
9016	Administração Local													
9017	Interior - J.E	15.000,00		1.000,00	6,67	1.000,00	2,00	2,00	1.000,00	1.000,00				24,29
9018	JURISDIÇÃO ADMINISTRATIVA	15.000,00		1.000,00	6,67	1.000,00	2,00	2,00	1.000,00	1.000,00				24,29
9019	JUSTIÇA	15.000,00		1.000,00	6,67	1.000,00	2,00	2,00	1.000,00	1.000,00				24,29
9020	JUSTIÇA	15.000,00		1.000,00	6,67	1.000,00	2,00	2,00	1.000,00	1.000,00				24,29
9021	JUSTIÇA	15.000,00		1.000,00	6,67	1.000,00	2,00	2,00	1.000,00	1.000,00				24,29
9022	JUSTIÇA	15.000,00		1.000,00	6,67	1.000,00	2,00	2,00	1.000,00	1.000,00				24,29
9023	JUSTIÇA	15.000,00		1.000,00	6,67	1.000,00	2,00	2,00	1.000,00	1.000,00				24,29
9024	JUSTIÇA	15.000,00		1.000,00	6,67	1.000,00	2,00	2,00	1.000,00	1.000,00				24,29
9025	JUSTIÇA	15.000,00		1.000,00	6,67	1.000,00	2,00	2,00	1.000,00	1.000,00				24,29
9026	JUSTIÇA	15.000,00		1.000,00	6,67	1.000,00	2,00	2,00	1.000,00	1.000,00				24,29
9027	JUSTIÇA	15.000,00		1.000,00	6,67	1.000,00	2,00	2,00	1.000,00	1.000,00				24,29
9028	JUSTIÇA	15.000,00		1.000,00	6,67	1.000,00	2,00	2,00	1.000,00	1.000,00				24,29
9029	JUSTIÇA	15.000,00		1.000,00	6,67	1.000,00	2,00	2,00	1.000,00	1.000,00				24,29
9030	JUSTIÇA	15.000,00		1.000,00	6,67	1.000,00	2,00	2,00	1.000,00	1.000,00				24,29
9031	JUSTIÇA	15.000,00		1.000,00	6,67	1.000,00	2,00	2,00	1.000,00	1.000,00				24,29
9032	JUSTIÇA	15.000,00		1.000,00	6,67	1.000,00	2,00	2,00	1.000,00	1.000,00				24,29
9033	JUSTIÇA	15.000,00		1.000,00	6,67	1.000,00	2,00	2,00	1.000,00	1.000,00				24,29
9034	JUSTIÇA	15.000,00		1.000,00	6,67	1.000,00	2,00	2,00	1.000,00	1.000,00				24,29
9035	JUSTIÇA	15.000,00		1.000,00	6,67	1.000,00	2,00	2,00	1.000,00	1.000,00				24,29
9036	JUSTIÇA	15.000,00		1.000,00	6,67	1.000,00	2,00	2,00	1.000,00	1.000,00				24,29
9037	JUSTIÇA	15.000,00		1.000,00	6,67	1.000,00	2,00	2,00	1.000,00	1.000,00				24,29
9038	JUSTIÇA	15.000,00		1.000,00	6,67	1.000,00	2,00	2,00	1.000,00	1.000,00				24,29
9039	JUSTIÇA	15.000,00		1.000,00	6,67	1.000,00	2,00	2,00	1.000,00	1.000,00				24,29
9040	JUSTIÇA	15.000,00		1.000,00	6,67	1.000,00	2,00	2,00	1.000,00	1.000,00				24,29
9041	JUSTIÇA	15.000,00		1.000,00	6,67	1.000,00	2,00	2,00	1.000,00	1.000,00				24,29
9042	JUSTIÇA	15.000,00		1.000,00	6,67	1.000,00	2,00	2,00	1.000,00	1.000,00				24,29
9043	JUSTIÇA	15.000,00		1.000,00	6,67	1.000,00	2,00	2,00	1.000,00	1.000,00				24,29
9044	JUSTIÇA	15.000,00		1.000,00	6,67	1.000,00	2,00	2,00	1.000,00	1.000,00				24,29
9045	JUSTIÇA	15.000,00		1.000,00	6,67	1.000,00	2,00	2,00	1.000,00	1.000,00				24,29
9046	JUSTIÇA	15.000,00		1.000,00	6,67	1.000,00	2,00	2,00	1.000,00	1.000,00				24,29
9047	JUSTIÇA	15.000,00		1.000,00	6,67	1.000,00	2,00	2,00	1.000,00	1.000,00				24,29
9048	JUSTIÇA	15.000,00		1.000,00	6,67	1.000,00	2,00	2,00	1.000,00	1.000,00				24,29
9049	JUSTIÇA	15.000,00		1.000,00	6,67	1.000,00	2,00	2,00	1.000,00	1.000,00				24,29
9050	JUSTIÇA	15.000,00		1.000,00	6,67	1.000,00	2,00	2,00	1.000,00	1.000,00				24,29
9051	JUSTIÇA	15.000,00		1.000,00	6,67	1.000,00	2,00	2,00	1.000,00	1.000,00				24,29
9052	JUSTIÇA	15.000,00		1.000,00	6,67	1.000,00	2,00	2,00	1.000,00	1.000,00				24,29
9053	JUSTIÇA	15.000,00		1.000,00	6,67	1.000,00	2,00	2,00	1.000,00	1.000,00				24,29
9054	JUSTIÇA	15.000,00		1.000,00	6,67	1.000,00	2,00	2,00	1.000,00	1.000,00				24,29
9055	JUSTIÇA	15.000,00		1.000,00	6,67	1.000,00	2,00	2,00	1.000,00	1.000,00				24,29
9056	JUSTIÇA	15.000,00		1.000,00	6,67	1.000,00	2,00	2,00	1.000,00	1.000,00				24,29
9057	JUSTIÇA	15.000,00		1.000,00	6,67	1.000,00	2,00	2,00	1.000,00	1.000,00				24,29
9058	JUSTIÇA	15.000,00		1.000,00	6,67	1.000,00	2,00	2,00	1.000,00	1.000,00				24,29
9059	JUSTIÇA	15.000,00		1.000,00	6,67	1.000,00	2,00	2,00	1.000,00	1.000,00				24,29
9060	JUSTIÇA	15.000,00		1.000,00	6,67	1.000,00	2,00	2,00	1.000,00	1.000,00				24,29
9061	JUSTIÇA	15.000,00		1.000,00	6,67	1.000,00	2,00	2,00	1.000,00	1.000,00				24,29
9062	JUSTIÇA	15.000,00		1.000,00	6,67	1.000,00	2,00	2,00	1.000,00	1.000,00				24,29
9063	JUSTIÇA	15.000,00		1.000,00	6,67	1.000,00	2,00	2,00	1.000,00	1.000,00				24,29
9064	JUSTIÇA	15.000,00		1.000,00	6,67	1.000,00	2,00	2,00	1.000,00	1.000,00				24,29
9065	JUSTIÇA	15.000,00		1.000,00	6,67	1.000,00	2,00	2,00	1.000,00	1.000,00				24,29
9066	JUSTIÇA	15.000,00		1.000,00	6,67	1.000,00	2,00	2,00	1.000,00	1.000,00				24,29
9067	JUSTIÇA	15.000,00		1.000,00	6,67	1.000,00	2,00	2,00	1.000,00	1.000,00				24,29
9068	JUSTIÇA	15.000,00		1.000,00	6,67	1.000,00	2,00	2,00	1.000,00	1.000,00				24,29
9069	JUSTIÇA	15.000,00		1.000,00	6,67	1.000,00	2,00	2,00	1.000,00	1.000,00				24,29
9070	JUSTIÇA	15.000,00		1.000,00	6,67	1.000,00	2,00	2,00	1.000,00	1.000,00				24,29
9071	JUSTIÇA	15.000,00		1.000,00	6,67	1.000,00	2,00	2,00	1.000,00	1.000,00				24,29
9072	JUSTIÇA	15.000,00		1.000,00	6,67	1.000,00	2,00	2,00	1.000,00	1.000,00				24,29
9073	JUSTIÇA	15.000,00		1.000,00	6,67	1.000,00	2,00	2,00	1.000,00	1.000,00				24,29
9074	JUSTIÇA	15.000,00		1.000,00	6,67	1.000,00	2,00	2,00	1.000,00	1.000,00				24,29
9075	JUSTIÇA	15.000,00		1.000,00	6,67	1.000,00	2,00	2,00	1.000,00	1.000,00				24,29
9076	JUSTIÇA	15.000,00		1.000,00	6,67	1.000,00	2,00	2,00	1.000,00	1.000,00				24,29
9077	JUSTIÇA	15.000,00		1.000,00	6,67	1.000,00	2,00	2,00	1.000,00	1.000,00			</	

EXERCÍCIO DE EXECUÇÃO ORÇAMENTAL DA RECEITA												Data: 2025			
Escola Profissional do Alto, 2025												Mês: 01/25			
Período: 01/01/2025 a 01/01/2025 - Desagregação: 0 - Considerar o saldo da período anterior nas contas liquidadas e recebidas: 0												Escala:			
CLASSIFICAÇÃO	Descrição	Previsão orçamental	Receitas por conta de período anteriores	Receitas liquidadas	Inscrições ativas	Receitas recebidas	Recebíveis e Formosáveis		Receitas Contas a Receber			Receitas por pagar no final do período	Total Exec. Orçamental		
							Empenhado	Empenhado	Período anterior	Período anterior	Total		Perí. Ant. (12) + (8)	Perí. Curt. (13) + (9)	
		(1)	(2)	(3)	(4)	(5)	(6)	(7)	(8)	(9)	(10)	(11)	(12)	(13)	(14)
01	Receitas não vinculadas aos programas														
02	Receitas com naturezas fiscais														
03	Receitas com natureza não-fiscal														
04	Saldo de exercícios anteriores - Operações Orçamentais														
	<b>Total:</b>	438.414,31	4.078,07	177.417,33	1.414,37	574.734,45	700,00	700,00	15.779,57	574.194,88	574.194,88	4.078,07	1,0	89,4	

Tabela - Demonstração de execução orçamental da receita





**RECONTO DO ESTADO ORÇAMENTAL DE 2025**  
Escola Profissional de Alte, CIPRL

Página: 1  
Data: 2025

Período: 01/01/2025 a 31/12/2025 - Despesas: 3

Moeda:

Classificação	Descrição	Despesa por parte de pessoas jurídicas	Despesas empenhadas	Anulação	Cancelamento	Empenho	Despesa para liquidação de despesas			Empenhadas a transferir	Despesas por pagar	Saldo Exec. Orçamental	
							Reservas Antecipadas	Período corrente	Total			Per. Ant. (11)-(7)	Per. Cor. (12)-(7)
00000000000000000000		(1)	(2)	(3)	(4)	(5)	(6)	(7)	(8)	(9)	(10)	(11)	(12)
0000	EMPRESAS DAS UTILIDADES		20.788,77		20.788,77	20.788,77		20.788,77					20.788,77
0000	CONSTRUÇÃO E REPARAÇÃO		1.748,44		1.748,44	1.748,44		1.748,44					1.748,44
0000	TRANSPORTES	100,00						100,00					100,00
0000	ENERGIA		4.024,70		4.024,70	4.024,70		4.024,70					4.024,70
0000	INDUSTRIAS E ESTABECIM		2.130,52		2.130,52	2.130,52		2.130,52					2.130,52
0000	FINANÇAS		100,00		100,00	100,00		100,00					100,00
0000	SAÚDE E SEGURANÇA		4.020,00		4.020,00	4.020,00		4.020,00					4.020,00
0000	MANUTENÇÃO DE VEÍCULO		2.450,50		2.450,50	2.450,50		2.450,50					2.450,50
0000	OUTROS TRABALHOS ESPECIALIZADOS	5.000,00			5.000,00	5.000,00		5.000,00					5.000,00
0000	OUTROS SERVIÇOS	200,00			200,00	200,00		200,00					200,00
00	Juros e outras despesas												
00	Transferências e subsídios correntes												
0000	Transferências correntes												
0000	Administrações Públicas												
0000	Administração Central - Estado												
0000	Portugal												
0000	Administração Central - Outras entidades												
0000	Segurança Social												
0000	Administração Regional												
0000	Administração Local												
0000	Entidades do Setor Não Lucrativo												
0000	Famílias												
0000	Outras												
0000	Estabelecimentos												
00	Outras despesas correntes	10,00	20.000,00		20.000,00	20.000,00	10,00	20.000,00	20.000,00		40,00	1,00	20.000,00
00	SEM ORÇAMENTO	10,00	20.000,00		20.000,00	20.000,00	10,00	20.000,00	20.000,00		40,00	1,00	20.000,00
00	OUTRAS DESPESAS CORRENTES	10,00	20.000,00		20.000,00	20.000,00	10,00	20.000,00	20.000,00		40,00	1,00	20.000,00
0000	OUTRAS	10,00	20.000,00		20.000,00	20.000,00	10,00	20.000,00	20.000,00		40,00	1,00	20.000,00
00000000	OUTRAS		200,00		200,00	200,00		200,00	200,00				200,00
0000000000	OUTRAS		200,00		200,00	200,00		200,00	200,00				200,00
000000000000	OUTRAS	10,00	20.000,00		20.000,00	20.000,00	10,00	20.000,00	20.000,00		40,00	1,00	20.000,00
00000000000000	OUTRAS	10,00	20.000,00		20.000,00	20.000,00	10,00	20.000,00	20.000,00		40,00	1,00	20.000,00
0000000000000000	OUTRAS		100,00		100,00	100,00		100,00	100,00				100,00
000000000000000000	OUTRAS		10.000,00		10.000,00	10.000,00		10.000,00	10.000,00				10.000,00
00	Despesa de capital		25.000,00		25.000,00	25.000,00		25.000,00	25.000,00				25.000,00
00	Aquisição de bens de capital		25.000,00		25.000,00	25.000,00		25.000,00	25.000,00				25.000,00
00	SEM ORÇAMENTO		25.000,00		25.000,00	25.000,00		25.000,00	25.000,00				25.000,00
00	AGIÇÃO DE FUNDOS DE CAPITAL		25.000,00		25.000,00	25.000,00		25.000,00	25.000,00				25.000,00
0000	INVESTIMENTOS		25.000,00		25.000,00	25.000,00		25.000,00	25.000,00				25.000,00
00000000	MATERIAL DE TRANSPORTE		22.000,00		22.000,00	22.000,00		22.000,00	22.000,00				22.000,00
0000000000	OUTRO		22.000,00		22.000,00	22.000,00		22.000,00	22.000,00				22.000,00
000000000000	EQUIPAMENTO DE INFORMÁTICA		700,00		700,00	700,00		700,00	700,00				700,00
00000000000000	EQUIPAMENTO BÁSICO	2.000,00			2.000,00	2.000,00		2.000,00	2.000,00				2.000,00
0000000000000000	OUTRO	2.000,00			2.000,00	2.000,00		2.000,00	2.000,00				2.000,00
00	Transferências e subsídios de capital												
0000	Transferências de capital												
0000	Administrações Públicas												
0000	Administração Central - Estado												
0000	Portugal												
0000	Administração Central - Outras entidades												
0000	Segurança Social												
0000	Administração Regional												
0000	Administração Local												
0000	Entidades do Setor Não Lucrativo												
	<b>Total:</b>	14.007,00	600.070,00		576.063,00	576.063,00	10.240,00	539.740,00	539.740,00	1.700,00	22.040,00	2,00	539,00

Execução do Orçamento Plurianual da Despesa												Pag. n.º 1	
Escola Profissional de Alte, CIPRL												Ano - 2025	
Período: 2025-01-01 a 2025-12-31 Desagregação: 1												Euros	
Classificação	Descrição	Despesa por exercício setorizada	Despesas comprometidas	Despesas executadas	Compromissos	Anulados	Despesa paga (limite de despesas)			Despesas a executar	Comprometido por pagar	Total Exec. Orçamental	
							Período anterior	Período corrente	Total			Exec. An.	Exec. Total
		(1)	(2)	(3)	(4)	(5)	(6)	(7)	(8)	(9)=(6)+(7)	(10)=(8)+(9)	(11)=(10)	(12)=(11)
0700	Famílias												
0704	Despesa												
070	Subsídios de capital												
04	Outras despesas de capital												
02	Despesa com outros financiamentos												
000	Despesa com gestões financeiras												
<b>Total:</b>		<b>14.457,58</b>	<b>28.779,81</b>		<b>176.777,28</b>	<b>176.228,28</b>	<b>15.124,55</b>	<b>518.740,41</b>	<b>552.226,39</b>	<b>1.770,11</b>	<b>11.254,78</b>	<b>1.111</b>	<b>15.124,55</b>

Tabela - Demonstração de execução orçamental da despesa

## 10.6 Demonstração da execução do Plano Plurianual de Investimentos

De acordo com o referido no ponto 10.2, o plano de investimentos da EPA não teve uma característica de plurianualidade. Assim todos os investimentos foram realizados no decurso do ano. As fontes de financiamento foram integralmente internas, através de receitas próprias.

Em termos de investimentos, no período janeiro - dezembro de 2025, a EPA - Escola Profissional de Alte, CIPRL executou 25.569,66 euros de despesa de capital, sendo que, no período homólogo do ano anterior, executou 1.700,58 euros de despesa de capital.

## 10.7 Anexo às demonstrações orçamentais

## 10.7.1. Alterações orçamentais da receita

ALTERAÇÕES ORÇAMENTAIS DA RECEITA								Pág. : 1
Escola Profissional de Alte, CIPRL								
PERÍODO : 2025-01-02 a 2025-12-31 - TOTAL DE ALTERAÇÕES PERMUTATIVAS - TOTAL DE ALTERAÇÕES MODIFICATIVAS - DO ANO CONTABILÍSTICO DE 2025 (ORÇAMENTO DO ANO : 2025)								
Tipo de Visualização : TODAS AS RUBRICAS ORÇAMENTAIS			Desagregar : S			Considerar os anos seguintes : Euros		
Rubricas	Designação	Tipo	Previsões iniciais	Alterações Orçamentais			Previsões corrigidas	Observações
				Inscriç. refoor.	Dimin. anul.	Creditos espec.		
[1]		[2]	[3]	[4]	[5]	[6]	[7]=[3]-[4]+[6]	[8]
R5	Transferências e subsídios correntes	P	554.552,12	455,00	455,00		554.552,12	
R51	Transferências correntes		19.091,93				19.091,93	
R512	Exterior - UE		19.091,93				19.091,93	
36	TRANSFERENCIAS CORRENTES		19.091,93				19.091,93	
3603	RESTO DO MUNDO		19.091,93				19.091,93	
360901	UNIÃO EUROPEIA - INSTITUIÇÕES		19.091,93				19.091,93	
R52	Subsídios correntes	P	535.460,19	455,00	455,00		535.460,19	
38	OUTRAS RECEITAS CORRENTES	P	535.460,19	455,00	455,00		535.460,19	
3802	SUBSIDIOS	P	535.460,19	455,00	455,00		535.460,19	
380201	SOCIEDADES E QUASE-SOCIEDADES NÃO FINANÇEIRAS - PÚBLICAS	P		455,00			455,00	
380204	ESTRADO	P	266.260,19		455,00		266.505,19	
380208	ADMINISTRAÇÃO LOCAL		268.500,00				268.500,00	
R6	Venda de bens e serviços		60.050,90				60.050,90	
37	VENDA DE BENS E SERVIÇOS CORRENTES		60.050,90				60.050,90	
3702	SERVIÇOS		60.050,90				60.050,90	
370299	OUTROS		60.050,90				60.050,90	
R7	Outras receitas correntes		25.005,33				25.005,33	
38	OUTRAS RECEITAS CORRENTES		25.005,33				25.005,33	
3801	OUTRAS		25.005,33				25.005,33	
380199	OUTRAS		25.005,33				25.005,33	
38019999	DIVERSAS		25.005,33				25.005,33	
Total:			639.616,35	455,00	455,00		639.616,35	(*) NOTAS: (2) Tipo - campo de identif. do tipo de alteração: P se alteração permutativa M se alteração modificativa

Tabela -. Alterações orçamentais da receita

## 10.7.2. Alterações orçamentais da despesa

ALTERAÇÕES ORÇAMENTAIS DA DESPESA							Página: 11	
Escola Profissional de Alte, CIPRL								
PERÍODO : 2025-01-01 a 2025-12-31 e TOTAL DE ALTERAÇÕES PERMUTATIVAS 25			TOTAL DE ALTERAÇÕES MODIFICATIVAS		DO ANO ORÇAMENTAL DE 2025	(ORÇAMENTO DO ANO : 2025)		
Tipo de Visualização : TODAS AS RUBRICAS ORÇAMENTAIS			Desagregar : S		Considerar os anos seguintes : Euros			
Rubricas (1)	Designação	Tipo (2)	Dotações Iniciais (3)	Alterações Orçamentais			Dotações Corrigidas (7)=[3]+(4) +(5)-(6)	Observações (8)
				Inscr./reforços (4)	Dim./anulações (5)	Créditos espec. (6)		
D1	Despesas com o pessoal	P	416.695,79	38.335,93	36.137,28		416.593,54	
D11	Remunerações Certas e Permanentes	P	334.294,66	27.008,44	30.230,81		331.011,29	
SC	SEM ORÇANICA	P	334.294,66	27.008,44	30.230,81		331.011,29	
01	DESPESAS COM O PESSOAL	P	334.294,66	27.008,44	30.230,81		331.011,29	
0100	REMUNERAÇÕES CERTAS E PERMANENTES	P	334.294,66	27.008,44	30.230,81		331.011,29	
010102	ÓRGÃOS SOCIAIS	P	5.099,05		5.099,05			
010104	PESSOAL DOS SERVIÇOS - REGIME DE CONTRATO INDIVIDUAL DE TRABALHO	P	195.122,15	23.008,44			218.130,59	
01010401	PESSOAL EM FUNÇÕES	P	195.122,15	23.008,44			218.130,59	
010106	PESSOAL CONTRATADO A TERMO	P	59.528,54		13.759,24		45.769,59	
01010601	PESSOAL EM FUNÇÕES	P	59.528,54		13.759,24		45.769,59	
010111	SUBSÍDIO DE REFEIÇÃO	P	21.548,00		7.548,00		24.000,00	
010114	SUBSÍDIO DE FÉRIAS E DE NATAL	P	43.035,97	4.005,00	3.394,77		43.111,20	
D12	Abonos Variáveis ou Eventuais	P	1.334,87	2.124,59	222,53		3.238,93	
SC	SEM ORÇANICA	P	1.334,87	2.124,59	222,53		3.238,93	
02	DESPESAS COM O PESSOAL	P	1.334,87	2.124,59	222,53		3.238,93	
0202	ABONOS VARIÁVEIS OU EVENTUAIS	P	1.334,87	2.124,59	222,53		3.238,93	
020212	INDENIZACÕES POR CESSAÇÃO DE FUNÇÕES	P	622,34	2.124,59			2.748,93	
020214	OUTROS ABONOS EM NUMERARIO OU ESPECIE	P	712,53		222,53		490,00	
D13	Segurança social	P	75.056,26	8.902,00	5.622,94		78.333,32	
SC	SEM ORÇANICA	P	75.056,26	8.902,00	5.622,94		78.333,32	
01	DESPESAS COM O PESSOAL	P	75.056,26	8.902,00	5.622,94		78.333,32	
0103	SEGURANÇA SOCIAL	P	75.056,26	8.902,00	5.622,94		78.333,32	
010305	CONTRIBUIÇÕES PARA A SEGURANÇA SOCIAL	P	72.330,37	8.902,00	5.500,36		75.730,33	
01030501	ASSISTÊNCIA NA DOENÇA DOS FUNCIONÁRIOS PÚBLICOS (ADSE)	P	2.428,95		1.307,54		1.121,41	
01030502	SEGURANÇA SOCIAL DO PESSOAL EM REGIME DE CONTRATO DE TRABALHO EM FUNÇÕES PÚBLICAS (RCTFP)	P	69.901,42	8.902,00	4.192,82		74.608,60	
0103050201	CAIXA GERAL DE APOSENTAÇÕES	P	15.763,48		4.183,48		11.580,00	
0103050202	SEGURANÇA SOCIAL - REGIME GERAL	P	54.137,94	8.902,00	3,34		63.028,60	
010309	SEGUROS	P	2.725,89		122,50		2.603,31	
01030901	SEGUROS DE ACIDENTES NO TRABALHO E DOENÇAS PROFissionais	P	2.725,89		122,50		2.603,31	
D2	Aquisição de bens e serviços	F	175.274,73	53.343,86	62.189,20		166.429,39	
SC	SEM ORÇANICA	F	175.274,73	53.343,86	62.189,20		166.429,39	
02	AQUISIÇÃO DE BENS E SERVIÇOS	F	175.274,73	53.343,86	62.189,20		166.429,39	
0201	AQUISIÇÃO DE BENS	F	46.878,77	9.831,36	14.566,21		41.743,92	
020101	MATERIAS-PRIMAS E SUBSIDIARIAS	F	21.772,98		12.882,04		8.890,94	
020102	COMBUSTÍVEIS E LUBRIFICANTES	F	10.639,15	890,48	845,56		10.684,07	
02010201	GASOLINA	F	427,00	80,36			507,36	
02010202	GASÓLEO	F	9.720,15	810,12	600,00		9.930,27	
02010299	OUTROS	F	492,00		245,56		246,44	
020104	LIMPEZA E HIGIENE	F	1.495,31	1.084,06			2.579,37	
020106	ALIMENTAÇÃO - GÊNEROS PARA CONFECCIONAR	P	3.800,00	2.750,00	624,03		5.925,97	
020108	MATERIAL DE ESCRITÓRIO	P	817,42	600,00	58,57		1.358,75	
020110	PRODUTOS VENDIDOS NAS FARMACIAS	P	24,05	134,96	69,79		91,22	
Total			449.234,70	43.496,53	50.617,37		442.113,86	

(\*) NOTAS:  
 (2) Tipo - campo de identif. do tipo de alteração:  
 P se alteração permutativa  
 M se alteração modificativa

ALTERAÇÕES ORÇAMENTAIS DA DESPESA				Pag.: 2
Escola Profissional de Alte, CIPRL				
PERÍODO : 2025-01-01 a 2025-12-31	TOTAL DE ALTERAÇÕES PERMUTATIVAS	TOTAL DE ALTERAÇÕES MODIFICATIVAS	DO ANO CONTABILÍSTICO DE 2025	(ORÇAMENTO DO ANO : 2025)

Tipo de Visualização : TODAS AS RUBRICAS ORÇAMENTAIS

Desagregar : S

Considerar os anos seguintes : Euros

Rubricas (1)	Designação	Tipo (2)	Dotações iniciais (3)	Alterações Orçamentais			Dotações corrigidas (7) = (3) + (4) + (5) - (6)	Observações (8)
				Instit. reforços (4)	Dim. anulações (5)	Creditos espec. (6)		
020116	MERCADORIAS PARA VENDA	P	6.129,39	3.561,59	21,38		9.758,99	
02011602	CUTRAS	P	6.129,39	3.561,59	21,38		9.758,99	
020117	FERRAMENTAS E UTENSÍLIOS	P	1.028,39	368,28			2.237,26	
020120	MATERIAL DE EDUCAÇÃO, CULTURA E RECREIO		73,23				73,23	
020121	OUTROS BENS		209,26		64,14		244,12	
0202	AQUISIÇÃO DE SERVIÇOS		129.395,96	43.312,50	47.622,99		124.685,47	
020201	ENCARGOS DAS INSTALAÇÕES		9.115,45		9.115,45			
020203	CONSERVAÇÃO DE BENS		3.342,53	17.334,74			20.799,77	
020209	COMUNICAÇÕES		1.973,52		235,98		1.760,44	
020210	TRANSPORTES		20.196,00		20.196,00			
020211	REPRESENTAÇÃO DOS SERVIÇOS		253,78					
020212	SEGUROS		7.234,45		3.024,75		4.214,70	
020213	DESLOCAÇÕES E ESTADAS		9.509,77		5.370,25		2.139,52	
020217	PUBLICIDADE		1.474,95		1.351,95		123,00	
020218	VIGILÂNCIA E SEGURANÇA		1.587,55	3.500,00	479,77		4.600,95	
020219	ASSISTÊNCIA TÉCNICA		1.945,00	1.200,00	94,42		2.650,58	
020220	OUTROS TRABALHOS ESPECIALIZADOS		55.914,99	21.453,76	4.619,74		72.752,01	
020225	OUTROS SERVIÇOS		17.349,36		1.917,30		15.637,56	
	Outras despesas correntes		19.314,28	10.146,06	6.347,95		23.118,23	
	SEM ORÇAMENTAL		19.314,28	10.146,06	6.347,95		23.118,23	
06	OUTRAS DESPESAS CORRENTES		19.314,28	10.146,06	6.347,95		23.118,23	
0602	DIVERSAS		19.314,28	10.146,06	6.347,95		23.118,23	
060201	IMPOSTOS E TAXAS		1.972,38		853,71		218,47	
06020139	CUTRAS		1.972,38		853,71		218,47	
060203	CUTRAS		17.346,90	10.146,06	5.193,34		22.399,52	
06020302	IVA PAGO		2.107,99	10.355,36	1.728,50		10.426,96	
06020304	SERVIÇOS BANCARIOS		124,83	65,00	90,62		109,90	
06020305	CUTRAS		15.722,07	25,00	3.394,21		12.362,96	
	Aquisição de bens de capital		23.100,00	3.367,99	1.119,41		25.348,58	
	SEM ORÇAMENTAL		23.100,00	3.367,99	1.119,41		25.348,58	
07	AQUISIÇÃO DE BENS DE CAPITAL		23.100,00	3.367,99	1.119,41		25.348,58	
0701	INVESTIMENTOS		23.100,00	3.367,99	1.119,41		25.348,58	
070106	MATERIAL DE TRANSPORTE		20.900,00	2.940,00			22.840,00	
07010602	OUTRO		20.900,00	2.940,00			22.840,00	
070107	EQUIPAMENTO DE INFORMÁTICA			749,07			749,07	
070110	EQUIPAMENTO BÁSICO	P	3.100,00	378,92	1.119,41		2.359,51	
07011002	OUTRO	P	3.100,00	378,92	1.119,41		2.359,51	
Total			628.879,80	105.492,94	105.492,94		628.879,80	(*) NOTAS: (2) Tipo - campo de identif. do tipo de alteração: P se alteração permutativa M se alteração modificativa

Tabela - Alterações orçamentais da despesa

### 10.7.3. Alterações ao plano plurianual de investimentos

De acordo com o referido no ponto 10.2, o plano de investimentos da EPA não teve uma característica de plurianualidade, por conseguinte não existem alterações a esse respeito a relatar.

## 10.7.4. Operações de tesouraria

No período de relato, de acordo com o conceito de operações de tesouraria definido no SNC-AP, a EPA registou as seguintes operações de tesouraria.

ENTIDADE	OPERACOES DE TESOURARIA				DATA	ANO	PAGINA	
	EPA, CIPRL	PERIODO : 2023/01/01 a 2023/12/31			2023-12-31	2023	1	
CODIGO CONTA	TERCEIRO	DESIGNACAO	SALDO DA GERENCIA ANTERIOR		MOVIMENTO ANUAL		SALDO PARA A GERENCIA SEGUINTE	
			DEVEDOR	CREDOER	DEBITO	CREDITO	DEVEDOR	CREDOER
27		Outras contas a receber e a pagar		0,10	3.617,88	4.140,28		522,50
27.0		Outros devedores e credores		0,10	3.617,88	4.140,28		522,50
27.0.0		Outros		0,10	3.617,88	4.140,28		522,50
27.0.0.2		Outros credores		0,10	3.617,88	4.140,28		522,50
27.0.0.2.0		Outros credores-Outros		0,10	3.617,88	4.140,28		522,50
27.0.0.2.0.1		Exigível até 12 meses		0,10	3.617,88	4.140,28		522,50
27.0.0.2.0.1.0		Outras entidades		0,10	3.617,88	4.140,28		522,50
27.0.0.2.0.1.0.3		Recatamentos DGERTE - Bolsas de Mérito		0,10	3.617,88	4.140,28		522,50
TOTAL ...				0,10	3.617,88	4.140,28		522,50

Tabela - Operações de Tesouraria

## 10.7.5. Contratação administrativa

### 10.7.5.1 Situação dos contratos

Entidade (1)	Contrato				Valor UE		Pagamentos no período					Pagamentos acordados				Outs
	Objeto	Data	Valor do contrato	Plano Contabil	N.º Reg.	Data	Data 1.º pagamento	Trabalhos admitidos	Trabalhos a fazer	Trabalhos de experimentação, ensaios e estudos	Outros trabalhos incluindo os trabalhos a fazer	Trabalhos admitidos	Trabalhos a fazer	Trabalhos de experimentação, ensaios e estudos	Outros trabalhos incluindo os trabalhos a fazer	
8021589 - Galvão, Nunes, Tavares & Associados, SROC, Lda	Aquisição de Serviços de Revisão Oficial de Contas para o EPA Escola Profissional de Alte, CIPRL	15/02/2023	9 000,00 €			29/01/2023	3 000,00 €					9 000,00 €				
80185106 - Futurimed, Lda	Serviços de Medicina no trabalho	09/05/2023	1 404,00 €			27/11/2023	405,00 €					918,00 €				
80398317 - DC Algarve - Equipamentos de Escritório, Lda	Assistência Técnica de Impressoras	09/10/2023	2 442,00 €				0,00 €					0,00 €				
80619947 - MED - Serviços de Comunicações e Multimédia, S.A	Serviço Integrado de Telecomunicações	08/11/2023	3 822,48 €			04/01/2024	1 298,84 €					2 575,51 €				
80091880 - Fidelidade - Companhia de Seguros S.A	Seguros para cobertura de riscos nos ramos de Acidentes, Pessoas, Multiriscos Empresa, Seguros Automóvel e Responsabilidade Civil - Exploração	18/12/2023	20 060,70 €			11/01/2024	4 715,81 €					11 402,66 €				
80107126 - Peste Control do Algarve - Desinfecções e Eliminações de Insetos, Lda	Serviços de controlo de pragas	06/02/2024	1 320,00 €			08/01/2024	840,00 €					840,00 €				
80289178 - Soltemp - Consultadora e Comercialização de Sistemas, Lda	Serviços de apoio informático	24/07/2024	1 800,00 €			18/09/2024	300,00 €					1 800,00 €				
180100211 - Ambio Manual Prata Seguros	Serviços de assistência informática	24/07/2024	1 800,00 €			15/10/2024	900,00 €					1 800,00 €				
80499026 - Medicta Net - Sistemas de Informação para Autarquias, SA	Manutenção de software de sistema de normalização contabilística para as administrações públicas, recursos humanos e patrimoniais	04/12/2023	1 143,50 €			04/02/2024	1 143,50 €					1 143,50 €				
801674750 - Dirigeste - Consultadora de Gestão, Lda	Serviço de Contabilista Certificado	30/11/2023	3 000,00 €			03/12/2023	2 750,00 €					3 000,00 €				
801954295 - DIBG - Gabinete de Aplicações Informáticas, Lda	Serviço de Assistência ao software de apoio escolar	01/12/2023	1 248,00 €			03/12/2023	1 144,00 €					1 248,00 €				
80289178 - Soltemp - Consultadora e Comercialização de Sistemas, Lda	Serviços de apoio informático	01/02/2023	3 600,00 €			14/01/2023	3 300,00 €					3 300,00 €				
180100211 - Ambio Manual Prata Seguros	Serviços de assistência informática	06/01/2023	3 600,00 €			31/01/2024	2 700,00 €					2 700,00 €				
800185106 - Futurimed, Lda	Serviços de Medicina no trabalho	08/05/2023	675,00 €			13/06/2023	121,50 €					121,50 €				
80003655 - Destamark, SA	Aquisição de viatura usada ligera	30/10/2023	18 569,11 €			08/11/2023	18 569,11 €					18 569,11 €				
810010310 - Vitor João Pereira, Impressor, Lda	Serviço de pinturas e reparações no edifício da Escola Profissional Cândido Guerreiro	12/12/2023	13 500,00 €			16/12/2023	6 750,00 €					6 750,00 €				

Tabela - Situação dos Contratos

## Relatório de Atividades e Contas 2025

EPA - Escola Profissional de Alte, CIPRL - NIPC 504 612 328

Rua da Igreja, n.º 3, 8100-012 Alte - Tel: 0351 289 478 100 - Email: [epalte@epalte.pt](mailto:epalte@epalte.pt) - Sítio internet: [www.epalte.pt](http://www.epalte.pt)

### 10.7.5.2 Adjudicações por tipo de procedimento

Tipo de Contrato (1)	Formas de Adjudicação			
	Consulta Prévia		Ajuste Direto	
	N.º Contrato	Valor	N.º Contrato	Valor
Aquisição de Serviços (CCP)			1/2025	3 600,00 €
			2/2025	3 600,00 €
			3/2025	675,00 €
	5/2025	18 569,11 €		
			6/2025	13 500,00 €

Tabela - Adjudicações por tipo de procedimento

Os procedimentos por ajuste direto simplificado não estão elencados. O procedimento 4/2025, que teve a forma de consulta prévia, foi anulado por não terem sido apresentadas propostas. O procedimento 6/2025 refere-se à aquisição de serviços de pintura e de reparações no edifício da Escola Profissional Cândido Guerreiro.

### 10.7.6 Transferências e subsídios

#### 10.7.6.1 Transferências e subsídios — despesa

A EPA durante o período não concedeu transferências nem subsídios.

#### 10.7.6.2 Transferências e subsídios — receita

Os valores recebidos pela EPA no período foram os relatados na nota 14.1 do Anexo às demonstrações financeiras.

### 10.7.7. Outras divulgações

Não foram apresentadas outras divulgações.

## 11. Contabilidade de Gestão

Os centros de custo definidos pela EPA em 2025, assim como os respetivos valores imputados, são os apresentados no quadro seguinte.



CGR. CONTA	DESIGNAÇÃO	DO PERÍODO		ACUMULADA		SALDO	
		DEBITO	CREDITO	DEBITO	CREDITO	DEVEDOR	CREDORES
92	CENTROS DE CUSTO	838.776,34	227.613,16	838.776,34	227.613,16	611.163,18	
92.02	Turmas	404.631,16	181.923,37	404.631,16	181.923,37	222.708,09	
92.02.92	T92 - Técnico/a Comercial - 22/25	30.081,91		30.081,91		30.081,91	
92.02.93	T93 - Técnico/a Comercial - 23/26	74.357,89		74.357,89		74.357,89	
92.02.94	T94 - Técnico de Turismo - 24/27	96.478,96	22.669,64	96.478,96	22.669,64	73.809,32	
92.02.95	OPF - Operador de Distribuição 25/28	44.809,99	351,92	44.809,99	351,92	44.458,07	
92.02.99	Turmas - Custos comuns	158.902,71	158.902,71	158.902,71	158.902,71		
92.03	Atividades	434.144,88	45.689,79	434.144,88	45.689,79	388.455,09	
92.03.03	Cafeteria - EPA	26.041,97	59,58	26.041,97	59,58	25.982,39	
92.03.08	Transporte Escolar	33.373,28	3,80	33.373,28	3,80	33.369,48	
92.03.11	Abertos gerais	56.031,70	44.815,69	56.031,70	44.815,69	11.216,01	
92.03.19	Bramus + 2013-1-ES01-KA202-064896 - VetinSet	926,85		926,85		926,85	
92.03.22	Promoção e gestão de equipamentos colectivos	7.853,69		7.853,69		7.853,69	
92.03.23	Investigação e Desenvolvimento dos produtos locais e percursos pedestres	9.478,49		9.478,49		9.478,49	
92.03.24	Administração da EPA	111.366,58	285,18	111.366,58	285,18	111.081,40	
92.03.25	Consultadoria em Tecnologias de Informação	11.875,17	378,63	11.875,17	378,63	11.496,54	
92.03.27	FertilAlte - Unidade de Compostagem de Alte	222,84		222,84		222,84	
92.03.29	Produção EPA	92.942,48		92.942,48		92.942,48	
92.03.35	Bramus + - 2022-1-ES01-KA220-SCN-00008907 - VIRAL	4.322,97		4.322,97		4.322,97	
92.03.36	Refeições Escolares	13.418,35		13.418,35		13.418,35	
92.03.37	Formação de Adultos	5.366,88		5.366,88		5.366,88	
92.03.41	Fabricação de Doces, Compotas, Geleias e Marmelada - 10393	1.652,72		1.652,72		1.652,72	
92.03.42	Prep. e Conser. Frutos e Prod. Hortícolas Por Out. Proc. - 10395	1.104,75		1.104,75		1.104,75	
92.03.43	Fabric. Bolachas, Biscoitos, Tostas e Pastelaria conservação - 10720	566,54		566,54		566,54	
92.03.44	Fornecimento de refeições para Eventos - 56210	9.926,39		9.926,39		9.926,39	
92.03.45	Com. Ret. Out. Estab. N.E., S; Prod. Alim., Bebidas Tabaco - 47132	8.458,23		8.458,23		8.458,23	
92.03.47	Fabricação de Outros Produtos Alimentares Diversos, N. E. - 10893	34,04		34,04		34,04	
92.03.48	Projeto SPARRONS - 2024-1-ES01-KA210-ADG-000246851	9.048,00		9.048,00		9.048,00	
92.03.49	Formações Modulares Certificadas	15.354,43	58,66	15.354,43	58,66	15.295,77	
92.03.50	HIT - 2025	8.478,94	88,25	8.478,94	88,25	8.390,69	
92.03.51	Comércio a retalho em outros estabelecimentos não especializados, com predominância de produtos alimentares, bebidas ou	2.410,35		2.410,35		2.410,35	
92.03.53	Fabricação de Condimentos e Temperos - 10840	16,84		16,84		16,84	
92.03.54	Comércio a retalho não especializado, em bancas, feiras e unidades móveis de venda, de produtos alimentares, bebidas e t	2.862,86		2.862,86		2.862,86	
92.03.55	Produção de licores e de outras bebidas destiladas - 11313	209,84		209,84		209,84	
92.03.56	Serviços de apoio às empresas	600,00		600,00		600,00	

Tabela -. Centros de custo

Os centros de custo referentes às turmas refletem a particularidade da atividade formativa da EPA, durante o período de 2025, que incluiu dois anos letivos distintos o 2024/2025 e o 2025/2026.

Os centros de custo das turmas que terminaram em 2025, concluíram a sua formação em agosto de 2025.

Os centros de custo das turmas que iniciaram em 2025, iniciaram a sua formação em setembro de 2025.

As restantes turmas tiveram atividade formativa coincidente com o período de relato.

## 12. Proposta de Aplicação do Resultado

Tendo em conta o exposto no artigo 26.º dos estatutos da EPA, propomos que os resultados líquidos do período de 2025 sejam aplicados 50% para reserva legal e 50 % para a reserva para a educação cooperativa e a formação cultural e técnica dos cooperadores, dos trabalhadores da cooperativa e da comunidade.

Alte, 10 de março de 2026

*Giacelli*

O Contabilista Certificado n.º 68497

*Jose Miguel Lopes Brito*

O Diretor da EPA, CIPRL  
em representação da Diretora Única, a  
Câmara Municipal de Loulé

